

REPUBLIQUE DU CAMEROUN

Paix – Travail – Patrie

\*\*\*\*\*

MINISTERE DE LA DECENTRALISATION  
ET DU DEVELOPPEMENT LOCAL

\*\*\*\*\*

REGION DU CENTRE

\*\*\*\*\*

DEPARTEMENT DU NYONG ET KELLE

\*\*\*\*\*

COMMUNE DE BIYOUHA

\*\*\*\*\*

SECRETARIAT GENERAL

\*\*\*\*\*



REPUBLIC OF CAMEROON

Peace – Work – Fatherland

\*\*\*\*\*

MINISTRY OF DECENTRALIZATION  
AND LOCAL DEVELOPMENT

\*\*\*\*\*

CENTRE REGION

\*\*\*\*\*

NYONG AND KELLE

\*\*\*\*\*

COMMUNE OF BIYOUHA

\*\*\*\*\*

GENERAL SECRETARY

\*\*\*\*\*

MAÎTRE D'OUVRAGE

LE MAIRE DE LA COMMUNE DE BIYOUHA

AUTORITÉ CONTRACTANTE

LE MAIRE DE LA COMMUNE DE BIYOUHA

COMMISSION INTERNE DE PASSATION DES MARCHÉS

**DOSSIER D'APPEL D'OFFRES NATIONAL OUVERT EN  
PROCÉDURE D'URGENCE**

**N°006 /AONO/C-BIYOUHA/CIPM/2025 DU 15 SEPTEMBRE 2025  
POUR LES TRAVAUX D'AMENAGEMENT DE LA VOIRIE URBAINE  
DE LA COMMUNE DE BIYOUHA EN UN LOT**

N°	AMENAGEMENTS DES TRONCONS	FINANCEMENT /IMPUTATION	MONTANTS FCFA
1	<i>Entretien de la voirie sur le tronçon : Sous-préfecture -centre de Santé intégré de Biyouha-Dalot nouvelle pénétrante- Cité Municipale- Place des Fêtes</i>	FEICOM / COMMUNE DE BIYOUHA EXERCICE 2025 ET SUIVANTS	30 000 000
2	<i>Entretien de la voirie sur le tronçon : Carrefour Memel-Sous-préfecture- Carrefour hameau Nlend Nkot</i>		35 000 000
3	<i>Construction d'Ouvrages D'assainissement</i>		20 000 000

Août 2025

# SOMMAIRE

PIÈCE N° 01 : AVIS D'APPEL D'OFFRES NATIONAL OUVERT (AAONO).....	3
PIÈCE N° 02 : RÈGLEMENT GÉNÉRAL DE L'APPEL D'OFFRES (RGAO).....	10
PIÈCE N° 03 : RÈGLEMENT PARTICULIER DE L'APPEL D'OFFRES (RPAO) .....	26
PIÈCE N° 04 : CAHIER DES CLAUSES ADMINISTRATIVES PARTICULIÈRES (CCAP) .....	35
PIÈCE N° 05 : CAHIER DES CLAUSES TECHNIQUES PARTICULIÈRES (CCTP) .....	48
PIÈCE N° 06 : CADRE DU BORDEREAU DES PRIX UNITAIRES (BPU) .....	65
PIÈCE N° 07 : CADRE DU DEVIS QUANTITATIF ET ESTIMATIF (DQE).....	66
PIÈCE N° 08: CADRE DU SOUS DÉTAIL DES PRIX UNITAIRES (SDPU) .....	69
PIÈCE N° 09 : MODÈLE DE MARCHÉ .....	71
PIÈCE N° 10 : MODÈLE DE DOCUMENTS À UTILISER PAR LES SOUMISSIONNAIRES .....	76
PIÈCE N° 11 : JUSTIFICATIFS DES ÉTUDES PRÉALABLES.....	83
PIÈCE N° 12 : LISTE DES ÉTABLISSEMENTS BANCAIRES ET ORGANISMES FINANCIERS AUTORISÉS A ÉMETTRE DES CAUTIONS DANS LE CADRE DES MARCHÉS PUBLICS .....	101
PIÈCE N° 13 : JUSTIFICATIF DE LA DISPONIBILITÉ DU FINANCEMENT.....	103

**PIÈCE N° 01 : AVIS D'APPEL D'OFFRES NATIONAL OUVERT (AAONO)**

REPUBLIQUE DU CAMEROUN  
Paix – Travail – Patrie  
\*\*\*\*\*  
MINISTRE DE LA DECENTRALISATION  
ET DU DEVELOPPEMENT LOCAL  
\*\*\*\*\*  
REGION DU CENTRE  
\*\*\*\*\*  
DEPARTEMENT DU NYONG ET KELLE  
\*\*\*\*\*  
COMMUNE DE BIYOUHA  
\*\*\*\*\*  
SECRETARIAT GENERAL  
\*\*\*\*\*



REPUBLIC OF CAMEROON  
Peace – Work – Fatherland  
\*\*\*\*\*  
MINISTRY OF DECENTRALIZATION  
AND LOCAL DEVELOPMENT  
\*\*\*\*\*  
CENTRE REGION  
\*\*\*\*\*  
NYONG AND KELLE  
\*\*\*\*\*  
COMMUNE OF BIYOUHA  
\*\*\*\*\*  
GENERAL SECRETARY  
\*\*\*\*\*

## **COMMISSION INTERNE DE PASSATION DES MARCHÉS**

**AVIS D'APPEL D'OFFRES NATIONAL OUVERT EN PROCÉDURE D'URGENCE  
N°006/AONO/C-BIYOUHA/CIPM/2025 DU 15 SEPTEMBRE 2025  
POUR LES TRAVAUX D'AMENAGEMENT DE LA VOIRIE URBAINE DANS LA COMMUNE DE BIYOUHA  
FINANCEMENT : FEICOM / COMMUNE DE BIYOUHA**

### **1. Objet de l'Appel d'Offres :**

Dans le but de désenclaver la Commune de BIYOUHA, le Maire lance un Appel d'Offres National Ouvert pour les travaux d'aménagement de la voirie urbaine dans la Commune de BIYOUHA.

### **2. Consistance des travaux**

Les travaux comprennent notamment :

- *Les Travaux d'entretien de voirie des tronçons ci-après*
  - Sous-préfecture -centre de Santé intégré de Biyouha-Dalot nouvelle pénétrante – Cité municipale – Place des Fêtes;
  - Carrefour Memel-Sous-préfecture-Carrefour hameau Nlend Nkot ;
- Les travaux de construction d'ouvrages d'assainissement.

### **3. Délai d'exécution**

Le délai maximum prévu par le Maître d'Ouvrage pour la réalisation des travaux objet du présent Appel d'Offres est de **cinq (05) mois** à compter de la date de notification de l'ordre de service de commencer les prestations.

### **4. Allotissement**

Les travaux sont répartis en un lot unique.

### **5. Coût prévisionnel**

Le coût prévisionnel de la présente prestation est de **quatre-vingt-cinq millions (85 000 000) francs CFA TTC**

### **6. Participation et origine**

La participation est ouverte à égalité de conditions à toutes les entreprises de droit camerounais éligibles et remplissant les conditions reprises dans le Règlement Particulier d'Appel d'Offres (RPAO).

### **7. Financement :**

Les travaux, objet du présent Appel d'Offres sont financés par le Budget du FEICOM, exercice 2025 et suivants.

## 8. Cautionnement provisoire

Sous peine de rejet, chaque soumissionnaire doit joindre à ses pièces administratives, une caution de soumission établie par une banque de premier ordre ou une compagnie d'assurance agréée par le Ministère chargé des Finances et dont la liste figure dans la pièce 12 du DAO d'un montant égal à **un million sept cent mille (1 700 000) francs CFA**, d'une validité de **trente (30) jours**, au-delà de la date limite de validité des offres.

## 9. Consultation du Dossier d'Appel d'Offres :

Le Dossier d'Appel d'Offres peut être consulté aux heures ouvrables au **Secrétariat Général de la Mairie de BIYOUHA, B.P. : , Tél: (237): 695 06 72 54/673 68 83 04** , dès publication du présent avis.

## 10. Acquisition du Dossier d'Appel d'Offres :

Le Dossier d'Appel d'Offres peut être obtenu aux heures ouvrables au **Service des Marchés de la Mairie de BIYOUHA, B.P. : , Tél: (237): 695.06.72.54** , dès publication du présent avis, contre versement d'une somme non remboursable de **quatre-vingt-dix mille (90 000) francs CFA** payable à la Recette Municipale de la Commune de BIYOUHA.

## 11. Remise des offres

Les offres rédigées en français ou en anglais en sept (07) exemplaires dont un (01) original et six (06) copies marquées comme telles, seront déposées sous pli fermé contre récépissé à la Mairie de BIYOUHA, au plus tard le **10 OCTOBRE 2025 à 13 heures** locale et devra porter la mention suivante :

**« AVIS D'APPEL D'OFFRES NATIONAL OUVERT EN PROCÉDURE D'URGENCE**

**N°006/AONO/C-BIYOUHA/CIPM/2025 DU 15 SEPTEMBRE 2025\_POUR LES TRAVAUX D'AMENAGEMENT DE LA VOIRIE URBAINE DANS LA COMMUNE DE BIYOUHA »**

**« A N'OUVRIRE QU'EN SEANCE DE DEPOUILLEMENT »**

Les offres parvenues après la date et l'heure limites de dépôt seront reçues, toutefois, mention sera faite dans le procès-verbal d'ouverture de plis.

## 12. Recevabilité des offres

Sous peine de rejet, les pièces du dossier administratif requises doivent être produites en originaux ou en copies certifiées conformes par le service émetteur ou une autorité compétente (Préfet, Sous-préfet, ...), conformément aux stipulations du Règlement Particulier de l'Appel d'Offres.

Elles devront obligatoirement dater de moins de trois (03) mois précédant la date originale de dépôt des offres ou avoir été établies postérieurement à la date de signature de l'Avis d'Appel d'Offres.

Toute offre incomplète conformément aux prescriptions du Dossier d'Appel d'Offres sera déclarée irrecevable. Notamment l'absence de la caution de soumission délivrée par une banque de premier ordre ou une compagnie d'assurance agréée par le Ministère chargé des Finances et dont la liste figure dans la pièce 12 du DAO.

## 13. Ouverture des plis

L'ouverture des plis se fera en un temps. L'ouverture des pièces administratives, des offres techniques et financières aura lieu le **10 Octobre 2025 à 14 heures** locale par la Commission Interne de Passation des Marchés Publics de la Commune de BIYOUHA, dans la salle de réunion de la Mairie.

Seuls les soumissionnaires peuvent assister à cette séance d'ouverture ou s'y faire représenter par une personne de leur choix dûment mandatée.

## 14. Critères d'évaluation

### a. Critères éliminatoires

Les critères éliminatoires fixent les conditions minimales à remplir pour être admis à l'évaluation sur la base des critères essentiels. Le non-respect de ces critères entraîne le rejet de l'offre du soumissionnaire.

Il s'agit notamment de :

- L'absence de la méthodologie dans l'offre technique ;
- L'absence d'une pièce administrative non régularisée dans un délai de 48 heures ;
- L'absence de la caution de soumission à l'ouverture ;
- La fausse déclaration ou pièce falsifiée ;
- L'omission dans l'offre financière d'un prix unitaire quantifié ;
- La note technique inférieure à 80% (au moins 24 « OUI » sur 30) ;

- L'absence du récépissé de consignation CDEC ;
- L'absence d'une pièce ou partie dans l'offre financière.

#### **b. Critères essentiels**

Les critères relatifs à la qualification des candidats porteront à titre indicatif sur :

- Les références ;
- Le délai d'exécution ;
- Le cumul des montants des marchés réalisés et réceptionnés au cours des cinq (05) dernières années supérieur ou égal à 75 millions Francs FCFA ;
- La capacité financière supérieure ou égale à 35 millions Francs CFA ;
- Le personnel ;
- Les matériels.
- Acceptation des clauses contractuelles CCAP et CCTP.

#### **15. Attribution**

L'Autorité Contractante attribuera le Marché au Soumissionnaire remplissant les conditions énoncées aux points 34.1 et 34.2 du Règlement Particulier de l'Appel d'Offre.

#### **16. Durée de Validité des Offres**

Les soumissionnaires restent engagés par leur offre pendant **quatre-vingt-dix (90) jours** à partir de la date limite fixée pour la remise des offres.

#### **17. Droit de modification des quantités lors de l'attribution du contrat**

Le Maître d'ouvrage lors de l'attribution du contrat, et avant la souscription du contrat par l'adjudicataire proposé par la Commission Interne de Passation des Marchés, ne peut augmenter ni diminuer la quantité de certaines tâches ou service initialement spécifié dans le devis quantitatif

#### **18. Additif**

Le Maire de la Commune de BIYOUHA se réserve le droit en cas de nécessité, d'apporter tout autre modification ultérieure utile au présent Dossier d'Appel d'Offres.

#### **19. Renseignements complémentaires**

Les renseignements complémentaires peuvent être obtenus aux heures ouvrables au **Service des Marchés de la Mairie de BIYOUHA**.

Fait à BIYOUHA le \_\_\_\_\_

**Le Maire de la Commune de BIYOUHA  
(Autorité Contractante)**



#### **Ampliations :**

- PREFET/NYONG ET KELLE;
- FEICOM/CENTRE (pour information) ;
- ARMP/CENTRE (pour insertion dans le JDM) ;
- Mairie de BIYOUHA (pour information) ;
- Président CIPM (pour information) ;
- SM/BIYOUHA (pour information) ;
- Affichage.

REPUBLIQUE DU CAMEROUN

Paix – Travail – Patrie

\*\*\*\*\*

MINISTRE DE LA DECENTRALISATION  
ET DU DEVELOPPEMENT LOCAL

\*\*\*\*\*

REGION DU CENTRE

\*\*\*\*\*

DEPARTEMENT DU NYONG ET KELLE

\*\*\*\*\*

COMMUNE DE BIYOUHA

\*\*\*\*\*

SECRETIARIAT GENERAL

\*\*\*\*\*



REPUBLIC OF CAMEROON

Peace – Work – Fatherland

\*\*\*\*\*

MINISTRY OF DECENTRALIZATION  
AND LOCAL DEVELOPMENT

\*\*\*\*\*

CENTRE REGION

\*\*\*\*\*

NYONG AND KELLE

\*\*\*\*\*

COMMUNE OF BIYOUHA

\*\*\*\*\*

GENERAL SECRETARY

\*\*\*\*\*

## **INTERNAL TENDER BOARD**

**NOTICE OF OPEN NATIONAL TENDER IN EMERGENCY PROCEDURE**

**No. 006/ONIT/C-BIYOUHA/CIPM/2025 OF 15<sup>th</sup> SEPTEMBER 2025**

**FOR THE URBAN ROAD DEVELOPMENT THE COMMUNE OF BIYOUHA**

**FINANCING: FEICOM / BIYOUHA COUNCIL**

### **1. Subject of the invitation to tender:**

In order to open up the Commune of BIYOUHA, the Mayor launches a National Open Call for Tenders for the rehabilitation of a road and construction of a triple culvert in the Commune of BIYOUHA.

### **2. Consistency of work**

The work includes:

- Urban road maintenance for the sections road
- Sub prefecture- integrated health center-new penetrating curver-Municipal city- City Hall;
- Memel crossroad-sub prefecture-Nlend Nkot hamlet crossroad;
- Construction of sanitation works.

### **3. Execution time**

The maximum period specified by the Employer for the execution of the work referred to in this Request for Proposals is **five (05) months** from the date of notification of the service order to start the services.

### **4. Allotment**

The works are divided into a single lot.

### **5. Estimated cost**

The estimated cost of this service is Eighty five million (85,000,000) CFA francs including VAT.

### **6. Participation and origin**

Participation is open on equal terms to all eligible Cameroonian companies eligible and fulfilling the conditions set out in the Specific Tender Regulations (RPAO).

### **7. Financing:**

The work, subject of this call for tender is financed by the budget of FEICOM, financial year 2025 and following.

### **8. Provisional surety**

Under penalty of rejection, each tenderer must attach to his administrative documents a bid bond drawn up by a bank of first order or an insurance company approved by the Ministry in charge of Finance and listed in Exhibit 12 of the call for tenders document for an amount equal to **one million seven hundred thousand (1 700 000) CFA francs** valid for a period of **thirty (30) days**, beyond the closing date for the validity of the bids.

#### **9. Consultation of the Bidding Documents:**

The tender documents can be consulted during working hours at BIYOUHA Town to **Public Contract Services**, soon as from the publication of this notice. **B.P:**     **Tel: (237):** 695 06 72 54/673 68 83 04

#### **10.Acquisition of the Bidding Documents:**

The Tender Package may be obtained during working hours from at BIYOUHA Town hall, upon publication of this notice, against payment of one Non-refundable sum of **ninety thousand (90,000) CFA francs** payable to the Municipal Revenue of the Municipality of BIYOUHA or to the public treasure.

#### **11.Submission of tenders**

Bids written in english or french in seven (07) copies of which one (01) original and six (06) copies marked as such will be deposited under seal with a receipt at BIYOUHA Town hall, no later than **10<sup>th</sup> October 2025 to 13**, local time at BIYOUHA Council.

**"NOTICE OF OPEN NATIONAL TENDER IN EMERGENCY PROCEDURE  
No.006/ONIT/C-BIYOUHA/CIPM/ 2025 OF 15<sup>th</sup> SEPTEMBER 2025 FOR THE URBAN ROAD  
DEVELOPMENT IN THE COMMUNE OF BIYOUHA  
"TO BE OPENED ONLY IN THE SESSION OF COUNTING"**

Tenders received after the deadline for submission of tenders will be received. However; mention will be made in the opening process of the false

#### **12.Admissibility of tenders**

In the event of rejection, the administrative documents required must be produced in original or certified copies by the issuing department or a competent authority (Senior Divisional Officer or Divisional Officer...), in accordance with the provisions of the Special Regulations of the Appeal offers.

They must be dated less than three (03) months before the original date for submission of tenders or have been established after the date of signature of the Notice of Invitation to Tender.

Any incomplete tender in accordance with the requirements of the Bidding Document shall be declared inadmissible. Notably the absence of the bid bond issued by a first-rate bank or an insurance company approved by the changed Ministry of Finance and listed in Exhibit 12 of the call for tender's document.

#### **13.Opening of folds**

The opening of the folds will be done in one time. The opening of administrative documents, technical and financial offers will take place from **10<sup>th</sup> October 2025 to 14**, local time by the Internal Tender Boards, in the meeting room at BIYOUHA Town hall.

Only tenderers may attend this opening session or be represented by a duly mandated person of their choice.

#### **14.Evaluation Criteria**

##### **a. Elimination Criteria**

The elimination criteria set out the minimum conditions to be admitted for on the basis of the essential criteria. Failure to comply with these criteria will result in the tenderer's bid being rejected.

These include:

- Absence of the methodology in the technical offer;
- Absence of an administrative document not regularized within 48 hours;
- Absence of the bid bond at the opening;
- False declaration or forged document;
- Omission in the financial offer of a quantified unit price;
- Technical score below 80% (at least 24 "YES" out of 30);



- Absence of the consignment receipt from CDEC;
- Absence of a document or part in the financial offer;

**b. Essential Criteria**

The criteria for the qualification of candidates will be indicative of:

- the references;
- the execution time;
- cumulative amounts of contracts carried out and received over the last five (05) years equal or more than 75 million Francs FCFA;
- Financial capacity equal or more than 35 million;
- the staff;
- the materials;
- Agreement of contract's clauses (CCAP and CCTP).

**15. Assignment**

The Contracting Authority shall award the Contract to the Bidder fulfilling the conditions set out in points 34.1 and 34.2 of the Supplementary Regulations.

**16. Duration of Validity of Bids**

Tenderers shall remain bound by their tenders for **ninety (90) days** from the closing date for the submission of tenders.

**17. Right to modify quantities during the awards**

The Contracting Authority during the contract awards and before signing the contract by the contractor proposed by the Internal Tender Boards, can not increase or decrease the amount of certain tasks or services originally specify in the bill of quantities

**18. Addings**

The Mayor of BIYOUHA Council serves right in case of necessity to add quit other useful subsequent modification to the present invitation to tender.

**19. Supplementary information**

Additional information can be obtained during working hours at the Town Hall of BIYOUHA.

Done at BIYOUHA on \_\_\_\_\_

**The Mayor Council  
(Contracting Authority)**



**Ampliations:**

- SD OFFICER / NYONG ET KELLE;
- FEICOM / CENTRE (for information);
- ARMP / CENTRE (for insertion in the JDM);
- Town Hall of BIYOUHA (for information);
- CIPM President (for information);
- Display.

**PIÈCE N° 02 : RÈGLEMENT GÉNÉRAL DE L'APPEL D'OFFRES (RGAO)**

# TABLE DES MATIERES

<b>A. Généralités</b>	13
Article 1 : Portée de la soumission	13
Article 2 : Financement	13
Article 3 : Fraude et corruption	13
Article 4 : Candidats admis à concourir	13
Article 5 : Matériaux, matériels, fournitures, équipements et services autorisés	14
Article 6 : Qualification du Soumissionnaire	14
Article 7 : Visite du site des travaux	15
<b>B. Dossier d'Appel d'Offres</b>	15
Article 8 : Contenu du Dossier d'Appel d'Offres	15
Article 9 : Eclaircissements apportés au Dossier d'Appel d'Offres et recours	16
Article 10 : Modification du Dossier d'Appel d'Offres	16
<b>C. Préparation des offres</b>	16
Article 11 : Frais de soumission	16
Article 12 : Langue de l'offre	16
Article 13 : Documents constituant l'offre	16
Article 14 : Montant de l'offre	17
Article 15 : Monnaies de soumission et de règlement	18
Article 16 : Validité des offres	18
Article 17 : Caution de soumission	19
Article 18 : Propositions variantes des soumissionnaires	19
Article 19 : Réunion préparatoire à l'établissement des offres	19
Article 20 : Forme et signature de l'offre	20
<b>D. Dépôt des offres</b>	20
Article 21 : Cachetage et marquage des offres	20
Article 22 : Date et heure limites de dépôt des offres	20
Article 23 : Offres hors délai	21
Article 24 : Modification, substitution et retrait des offres	21
<b>E. Ouverture des plis et évaluation des offres</b>	21
Article 25 : Ouverture des plis et recours	21
Article 26 : Caractère confidentiel de la procédure	22
Article 27 : Eclaircissements sur les offres et contacts avec l'Autorité Contractante	22
Article 28 : Détermination de la conformité des offres	22

Article 29 : Qualification du soumissionnaire .....	23
Article 30 : Correction des erreurs .....	23
Article 31 : Conversion en une seule monnaie.....	23
Article 32 : Evaluation et comparaison des offres au plan financier .....	23
Article 33 : Préférence accordée aux soumissionnaires nationaux.....	24
Article 34 : Attribution.....	24
Article 35 : Droit de l'Autorité Contractante de déclarer un Appel d'Offres infructueux ou d'annuler une procédure .....	24
Article 36 : Notification de l'attribution du marché .....	24
Article 37 : Publication des résultats d'attribution du marché et recours .....	24
Article 38 : Signature du marché.....	25
Article 39 : Cautionnement définitif .....	25

# Règlement Général de l'Appel d'Offres

## A. Généralités

### Article 1 : Portée de la soumission

1.1. L'Autorité Contractante, définie dans le Règlement Particulier de l'Appel d'Offres (RPAO), lance un Appel d'Offres pour la construction et/ou l'achèvement des Travaux décrits dans le Dossier d'Appel d'Offres et brièvement définis dans le RPAO.

Le nom, le numéro d'identification et le nombre de lots faisant l'objet de l'appel d'offres figurent dans le RPAO.

1.2. Le Soumissionnaire retenu, ou attributaire, doit achever les Travaux dans le délai indiqué dans le RPAO, et qui court sauf stipulation contraire du CCAP, à compter de la date de notification de l'ordre de service de commencer les travaux ou dans celle fixée dans ledit ordre de service.

1.3. Dans le présent Dossier d'Appel d'Offres, le terme "jour" désigne un jour calendaire.

### Article 2 : Financement

La source de financement des travaux objet du présent appel d'offres est précisée dans le RPAO.

### Article 3 : Fraude et corruption

3.1. Les soumissionnaires et les entrepreneurs, sont tenus au respect des règles d'éthique professionnelle les plus strictes durant la passation et l'exécution des marchés.

En vertu de ce principe :

a. Les définitions ci-après sont admises :

- i. Est coupable de "corruption" quiconque offre, donne, sollicite ou accepte un quelconque avantage en vue d'influencer l'action d'un agent public au cours de l'attribution ou de l'exécution d'un marché,
- ii. Se livre à des "manœuvres frauduleuses" quiconque déforme ou dénature des faits afin d'influencer l'attribution ou l'exécution d'un marché ;
- iii. "pratiques collusoires" désignent toute forme d'entente entre deux ou plusieurs soumissionnaires (que l'Autorité Contractante en ait connaissance ou non) visant à maintenir artificiellement les prix des offres à des niveaux ne correspondant pas à ceux qui résulteraient du jeu de la concurrence ;
- iv. "pratiques coercitives" désignent toute forme d'atteinte aux personnes ou à leurs biens ou de menaces à leur encontre afin d'influencer leur action au cours de l'attribution ou de l'exécution d'un marché.
- v. "Pratiques coercitives" désignent toute forme d'atteinte aux personnes ou à leurs biens ou de menaces à leur encontre afin d'influencer leur action au cours de l'attribution ou de l'exécution d'un marché.

b. Toute proposition d'attribution est rejetée, s'il est prouvé que l'attributaire proposé est directement ou par l'intermédiaire d'un agent, coupable de corruption ou s'est livré à des manœuvres frauduleuses, des pratiques collusoires ou coercitives pour l'attribution de ce marché.

3.2. Le Ministre Délégué à la Présidence chargé des Marchés Publics, peut à titre conservatoire, prendre une décision d'interdiction de soumissionner pendant une période n'excédant pas deux (2) ans, à l'encontre de tout soumissionnaire reconnu coupable de trafic d'influence, de conflits d'intérêts, de délit d'initiés, de fraude, de corruption ou de production de documents non authentiques dans la soumission, sans préjudice des poursuites pénales qui pourraient être engagées contre lui.

### Article 4 : Candidats admis à concourir

4.1. Si l'appel d'offres est restreint, la consultation s'adresse à tous les candidats retenus à l'issue de la procédure de pré-qualification.

4.2. En règle générale, l'appel d'offres s'adresse à tous les entrepreneurs, sous réserve des dispositions ci-après :

- a. Un soumissionnaire (y compris tous les membres d'un groupement d'entreprises et tous les sous-traitants du soumissionnaire) doit être d'un pays éligible, conformément à la convention de financement ;
- b. Un soumissionnaire (y compris tous les membres d'un groupement d'entreprises et tous les sous-traitants du soumissionnaire) ne doit pas se trouver en situation de conflit d'intérêt sous peine de disqualification. Un soumissionnaire peut être jugé comme étant en situation de conflit d'intérêt.
  - i. Est associé ou a été associé dans le passé, à une entreprise (ou à une filiale de cette entreprise) qui a fourni des services de consultant pour la conception, la préparation des spécifications et autres documents utilisés dans le cadre des marchés passés au titre du présent appel d'offres ;
  - ii. Présente plus d'une offre dans le cadre du présent appel d'offres, à l'exception des offres variantes autorisées selon la clause 17, le cas échéant ; cependant, ceci ne fait pas obstacle à la participation de sous- traitants dans plus d'une offre.
  - iii l'autorité contractante ou le maître d'ouvrage possèdent des intérêts financiers dans sa géographie du capital de nature à compromettre la transparence des procédures de passation des marchés publics
- c. Le soumissionnaire ne doit pas être sous le coup d'une décision d'exclusion.
- d. Une entreprise publique camerounaise peut participer à la consultation si elle démontre qu'elle est (i) juridiquement et financièrement autonome, (ii) administrée selon les règles du droit commercial et (iii) n'est pas sous l'autorité directe de l'Autorité Contractante ou du Maître d'Ouvrage.

#### **Article 5 : Matériaux, matériels, fournitures, équipements et services autorisés**

5.1. Les matériaux, les matériels de l'Entrepreneur, les fournitures, équipements et services devant être fournis dans le cadre du Marché doivent provenir de pays répondant aux critères de provenance définis dans le RPAO, et toutes les dépenses effectuées au titre du Marché sont limitées auxdits matériaux, matériels, fournitures, équipements et services.

5.2. En vertu de l'article 5.1 ci-dessus, le terme "provenir" désigne le lieu où les biens sont extraits, cultivés, produits ou fabriqués et d'où proviennent les services.

#### **Article 6 : Qualification du Soumissionnaire**

6.1. Les soumissionnaires doivent, comme partie intégrante de leur offre :

- a. Soumettre un pouvoir habilitant le signataire de la soumission à engager le Soumissionnaire ;
  - b. Fournir toutes les informations (compléter ou mettre à jour les informations jointes à leur demande de pré-qualification qui ont pu changer, au cas où les candidats ont fait l'objet d'une pré- qualification) demandées aux soumissionnaires, dans le RPAO, afin d'établir leur qualification pour exécuter le marché.
- Les informations relatives aux points suivants sont exigées le cas échéant :

- i. La production des bilans certifiés et chiffres d'affaires récents ;
- ii. Accès à une ligne de crédit ou disposition d'autres ressources financières ;
- iii. Les commandes acquises et les marchés attribués ;
- iv. Les litiges en cours ;
- v. La disponibilité du matériel indispensable.

6.2. Les soumissions présentées par deux ou plusieurs entrepreneurs groupés (co-traitance) doivent satisfaire aux conditions suivantes :

- a. L'offre devra inclure pour chacune des entreprises, tous les renseignements énumérés à l'Article 6.1 ci-dessus. Le RPAO devra préciser les informations à fournir par le groupement et celles à fournir par chaque membre du groupement ;
- b. L'offre et le marché doivent être signés de façon à obliger tous les membres du groupement ;
- c. La nature du groupement (conjoint ou solidaire tel que requis dans le RPAO) doit être précisée et justifiée par la production d'une copie de l'accord de groupement en bonne et due forme ;
- d. Le membre du groupement désigné comme mandataire, représentera l'ensemble des entreprises vis à vis du Maître d'Ouvrage et de l'Autorité Contractante pour l'exécution du marché ;
- e. En cas de groupement solidaire, les co-traitants se répartissent les paiements qui sont effectués par le Maître d'Ouvrage dans un compte unique ; en revanche, chaque entreprise est payée par le Maître d'Ouvrage dans son propre compte, lorsqu'il s'agit d'un groupement conjoint.

6.3. Les soumissionnaires doivent également présenter des propositions suffisamment détaillées pour démontrer qu'elles sont conformes aux spécifications techniques et aux délais d'exécution visés dans le RPAO.

6.4. Les soumissionnaires qui sollicitent le bénéfice d'une marge de préférence, doivent fournir tous les renseignements nécessaires pour prouver qu'ils satisfont aux critères d'éligibilité décrits à l'article 33 du RGAO.

#### **Article 7 : Visite du site des travaux**

7.1. Il est conseillé au soumissionnaire de visiter et d'inspecter le site des travaux et ses environs et d'obtenir par lui-même, et sous sa propre responsabilité, tous les renseignements qui peuvent être nécessaires pour la préparation de l'offre et l'exécution des travaux. Les coûts liés à la visite du site sont à la charge du Soumissionnaire.

7.2. le Maître d'Ouvrage est tenu d'autoriser le Soumissionnaire qui en fait la demande et ses employés ou agents, à pénétrer dans ses locaux et sur ses terrains aux fins de ladite visite, mais seulement à la condition expresse que le Soumissionnaire, ses employés et agents dégagent le Maître d'Ouvrage, ses employés et agents, de toute responsabilité pouvant en résulter et les indemnisent si nécessaire, et qu'il demeure responsable des accidents mortels ou corporels, des pertes ou dommages matériels, coûts et frais encourus du fait de cette visite.

7.3. Le Maître d'Ouvrage peut organiser une visite du site des travaux au moment de la réunion préparatoire à l'établissement des offres mentionnées à l'article 19 du RGAO.

## **B. Dossier d'Appel d'Offres**

#### **Article 8 : Contenu du Dossier d'Appel d'Offres**

8.1. Le Dossier d'Appel d'Offres décrit les travaux faisant l'objet du marché, fixe les procédures de consultation des entrepreneurs et précise les conditions du marché. Outre-le(s) additif(s) publié(s) conformément à l'article 10 du RGAO, il comprend aussi les principaux documents énumérés ci-après :

Pièce n°1 La lettre d'invitation à soumissionner (pour les Appels d'Offres Restreints) ;

Pièce n°2 L'Avis d'Appel d'Offres (AAO) ;

Pièce n°3 Le Règlement Général de l'Appel d'Offres (RGAO) ;

Pièce n°4 Le Règlement Particulier de l'Appel d'Offres (RPAO) ;

Pièce n°5 Le Cahier des Clauses Administratives Particulières (CCAP) ;

Pièce n°6 Le Cahier des Clauses Techniques Particulières (CCTP) ;

Pièce n° 7 Le cadre du Bordereau des Prix unitaires ;

Pièce n°8 Le cadre du Détail quantitatif et estimatif ;

Pièce n°9 Le cadre du Sous-Détail des Prix unitaires ;

Pièce n°10 Le modèles de marché ;

Pièce n°11 Modèles à utiliser par les Soumissionnaires

a. Le cadre du planning d'exécution ;

b. Modèles de fiches de présentation du matériel, personnel et références ;

c. Modèle de lettre de soumission ;

d. Modèle de caution de soumission ;

e. Modèle de cautionnement définitif ;

f. Modèle de caution d'avance de démarrage ;

g. Modèle de caution de retenue de garantie en remplacement de la retenue de garantie ;

Pièce n°12 Justificatifs des études préalables ; à remplir par le Maître d'Ouvrage ou le Maître d'Ouvrage Délégué.

Pièce n° 13 La liste des établissements bancaires et organismes financiers de 1<sup>er</sup> rang agréés par le ministre en charge des finances autorisés à émettre des cautions, dans le cadre des marchés publics, à insérer par l'Autorité Contractante

8.2. Le Soumissionnaire doit examiner l'ensemble des règlements, formulaires, conditions et

spécifications contenus dans le DAO. Il lui appartient de fournir tous les renseignements demandés et de préparer une offre conforme à tous égards audit dossier.

#### **Article 9 : Eclaircissements apportés au Dossier d'Appel d'Offres et recours**

9.1. Tout soumissionnaire désirant obtenir des éclaircissements sur le Dossier d'Appel d'Offres peut en faire la demande à l'Autorité Contractante par écrit ou par courrier électronique (télécopie ou e-mail) à l'adresse de l'Autorité Contractante indiquée dans le RPAO avec copie au Maître d'Ouvrage. Cependant, l'Autorité Contractante répondra par écrit à toute demande d'éclaircissement reçue au moins quatorze (14) jours pour les (AON) Vingt et un (21) jours pour les (AOI) avant la date limite de dépôt des offres.

Une copie de la réponse de l'Autorité Contractante, indiquant la question posée mais ne mentionnant pas son auteur, est adressée à tous les soumissionnaires ayant acheté le Dossier d'Appel d'Offres.

9.2. Entre la publication de l'Avis d'Appel d'Offres, y compris la phase de pré-qualification des candidats et l'ouverture des plis, tout soumissionnaire potentiel qui s'estime lésé dans la procédure de passation des marchés publics peut introduire une requête auprès du Ministre chargé des Marchés publics.

9.3. Le requérant adresse une copie de ladite requête à l'Autorité Contractante et à l'Organisme chargé de la Régulation et au Président de la Commission.

9.4. L'Autorité Contractante dispose de cinq (05) jours pour réagir. La copie de la réaction est transmise au MINMAP et à l'organisme chargé de la régulation des marchés publics ;

#### **Article 10 : Modification du Dossier d'Appel d'Offres**

10.1. L'Autorité Contractante peut, à tout moment avant la date limite de dépôt des offres et pour tout motif, que ce soit à son initiative ou consécutivement à une saisine d'un soumissionnaire modifier le Dossier d'Appel d'Offres en publiant un additif.

10.2. Tout additif ainsi publié fera partie intégrante du Dossier d'Appel d'Offres conformément à l'Article 8.1 du RGAO et doit être communiqué par écrit ou signifié par tout moyen laissant trace écrite à tous les soumissionnaires ayant acheté le Dossier d'Appel d'Offres.

10.3. Afin de donner aux soumissionnaires suffisamment de temps pour tenir compte de l'additif dans la préparation de leurs offres, l'Autorité Contractante pourra reporter, autant que nécessaire, la date limite de dépôt des offres, conformément aux dispositions de l'Article 22 du RGAO.

### **C. Préparation des offres**

#### **Article 11 : Frais de soumission**

Le candidat supportera tous les frais afférents à la préparation et à la présentation de son offre. L'Autorité Contractante et le Maître d'Ouvrage ne sont en aucun cas responsables de ces frais, ni tenu de les régler, quel que soit le déroulement ou l'issue de la procédure d'appel d'offres.

#### **Article 12 : Langue de l'offre**

L'offre ainsi que toute correspondance et tout document, échangé entre le Soumissionnaire et l'Autorité Contractante seront rédigés en français ou en anglais. Les documents complémentaires et les imprimés fournis par le soumissionnaire peuvent être rédigés dans une autre langue à condition d'être accompagnés d'une traduction précise en français ou en anglais ; auquel cas et aux fins d'interprétation de l'offre, la traduction fera foi.

#### **Article 13 : Documents constituant l'offre**

13.1. L'offre présentée par le soumissionnaire comprendra les documents détaillés au RPAO, dûment remplis et regroupés en trois volumes :

##### **a. Volume 1 : Dossier administratif**

Il comprend :

i. Tous les documents attestant que le soumissionnaire :

- A souscrit les déclarations prévues par les lois et règlements en vigueur ;
- A acquitté les droits, taxes, impôts, cotisations, contributions, redevances ou prélèvements de



- quelque nature que ce soit ;
- N'est pas en état de liquidation judiciaire ou en faillite ;
- N'est pas frappé de l'une des interdictions ou d'échéances prévues par la législation en vigueur.
- ii. La caution de soumission établie conformément aux dispositions de l'article 17 du RGAO ;
- iii. La confirmation écrite habilitant le signataire de l'offre à engager le Soumissionnaire, conformément aux dispositions de l'article 6.1 du RGAO ;

#### **b. Volume 2 : Offre technique**

##### *b.1. Les renseignements sur les qualifications*

Le RPAO précise la liste des documents à fournir par les soumissionnaires pour justifier les critères de qualification mentionnés à l'article 6.1 du RPAO.

##### *b.2. Méthodologie*

Le RPAO précise les éléments constitutifs de la proposition technique des soumissionnaires, notamment : une note méthodologique portant sur une analyse des travaux et précisant l'organisation et le programme que le soumissionnaire compte mettre en place ou en œuvre pour les réaliser (installations, planning, PAQ, sous-traitance, attestation de visite du site le cas échéant, etc.).

##### *b.3. Les preuves d'acceptations des conditions du marché*

Le soumissionnaire remettra les copies dûment paraphées des documents à caractères administratif et technique régissant le marché, à savoir :

1. Le Cahier des Clauses Administratives Particulières (CCAP) ;
2. Le Cahier des Clauses Techniques Particulières (CCTP).

##### *b.4. Commentaires (facultatifs)*

Un commentaire des choix techniques du projet et d'éventuelles propositions.

#### **c. Volume 3 : Offre financière**

Le RPAO précise les éléments permettant de justifier le coût des travaux, à savoir :

1. La soumission proprement dite, en original rédigée selon le modèle joint, timbrée au tarif en vigueur, signée et datée ;
2. Le bordereau des prix unitaires dûment rempli ;
3. Le détail estimatif dûment rempli ;
4. Le sous-détail des prix et/ou la décomposition des prix forfaitaires ;
5. L'échéancier prévisionnel de paiements le cas échéant.

Les soumissionnaires utiliseront à cet effet les pièces et modèles prévus dans le Dossier d'Appel d'Offres, sous réserve des dispositions de l'Article 17.2 du RGAO concernant les autres formes possibles de Caution de Soumission.

13.2. Si, conformément aux dispositions du RPAO, les soumissionnaires présentent des offres pour plusieurs lots du même Appel d'offres, ils pourront indiquer les rabais offerts en cas d'attribution de plus d'un lot.

#### **Article 14 : Montant de l'offre**

14.1. Sauf indication contraire figurant dans le Dossier d'Appel d'Offres, le montant du marché couvrira l'ensemble des travaux décrits dans l'Article 1.1 du RGAO, sur la base du Bordereau des Prix et du Détail Quantitatif et Estimatif chiffrés présentés par le soumissionnaire.

14.2. Le soumissionnaire remplira les prix unitaires et totaux de tous les postes du bordereau de prix et du Détail quantitatif et estimatif.

14.3. Sous réserve des dispositions contraires prévues dans le RPAO et au CCAP, tous les droits, impôts et taxes payables par le soumissionnaire au titre du futur Marché, ou à tout autre titre, trente (30) jours avant la date limite de dépôt des offres seront inclus dans les prix et dans le montant total de son offre.

14.4. Si les clauses de révision et/ou d'actualisation des prix sont prévues au marché, la date d'établissement des prix initiaux, ainsi que les modalités de révision et/ou d'actualisation desdits prix doivent être précisées. Etant entendu que tout Marché dont la durée d'exécution est au plus égale à un (1) an ne peut faire l'objet de révision de prix.

14.5. Tous les prix unitaires assortis des quantités doivent être justifiés par des sous-détails établis

conformément au cadre proposé à la pièce N°8 du DAO.

### **Article 15 : Monnaies de soumission et de règlement**

15.1. En cas d'Appels d'Offres Internationaux, les monnaies de l'offre doivent suivre les dispositions soit de l'Option A ou de l'Option B ci-dessous ; l'option applicable étant celle retenue dans le RPAO.

15.2. Option A : le montant de la soumission est libellé entièrement en monnaie nationale

Le montant de la soumission, les prix unitaires du bordereau des prix et les prix du détail quantitatif et estimatif sont libellés entièrement en francs CFA de la manière suivante :

a. Les prix seront entièrement libellés dans la monnaie nationale. Le soumissionnaire qui compte engager des dépenses dans d'autres monnaies pour la réalisation des Travaux, indiquera en annexe à la soumission le ou les pourcentages du montant de l'offre nécessaires pour couvrir les besoins en monnaies étrangères, sans excéder un maximum de trois monnaies de pays membres de l'institution de financement du marché.

b. Les taux de change utilisés par le Soumissionnaire pour convertir son offre en monnaie nationale seront spécifiés par le soumissionnaire en annexe à la soumission conformément aux précisions du RPAO. Ils seront appliqués pour tout paiement au titre du Marché, pour qu'aucun risque de change ne soit supporté par le Soumissionnaire retenu.

15.3. Option B : Le montant de la soumission est directement libellé en monnaie nationale et étrangère aux taux fixés dans le RPAO.

Le soumissionnaire libellera les prix unitaires du bordereau des prix et les prix du Détail quantitatif et estimatif de la manière suivante :

a. Les prix des intrants nécessaires aux Travaux que le Soumissionnaire compte se procurer dans le pays de l'Autorité Contractante seront libellés dans la monnaie du pays de l'Autorité Contractante spécifiée aux RPAO et dénommée "monnaie nationale".

b. Les prix des intrants nécessaires aux Travaux que le soumissionnaire compte se procurer en dehors du pays de l'Autorité Contractante seront libellés dans la monnaie du pays du soumissionnaire ou de celle d'un pays membre éligible largement utilisée dans le commerce international.

15.4. L'Autorité Contractante peut demander aux soumissionnaires d'exprimer leurs besoins en monnaies nationale et étrangère et de justifier que les montants inclus dans les prix unitaires et totaux, et indiqués en annexe à la soumission, sont raisonnables ; à cette fin, un état détaillé de ses besoins en monnaies étrangères sera fourni par le soumissionnaire.

15.5. Durant l'exécution des travaux, la plupart des monnaies étrangères restant à payer sur le montant du marché peut être révisée d'un commun accord par l'Autorité Contractante et l'entrepreneur de façon à tenir compte de toute modification survenue dans les besoins en devises au titre du marché.

### **Article 16 : Validité des offres**

16.1. Les offres doivent demeurer valables pendant la période spécifiée dans le Règlement Particulier de l'Appel d'Offres à compter de la date de remise des offres fixée par l'Autorité Contractante, en application de l'article 22 du RGAO. Une offre valable pour une période plus courte sera rejetée par l'Autorité Contractante comme non conforme.

16.2. Dans des circonstances exceptionnelles, l'Autorité Contractante peut solliciter le consentement du soumissionnaire à une prolongation du délai de validité. La demande et les réponses qui lui seront faites le seront par écrit (ou par télécopie). La validité de la caution de soumission prévue à l'article 17 du RGAO sera de même prolongée pour une durée correspondante. Un Soumissionnaire peut refuser de prolonger la validité de son offre sans perdre sa caution de soumission. Un soumissionnaire qui consent à une prolongation ne se verra pas demander de modifier son offre, ni ne sera autorisé à le faire.

16.3. Lorsque le marché ne comporte pas d'article de révision de prix et que la période de validité des offres est prorogée de plus de soixante (60) jours, les montants payables au soumissionnaire retenu, seront actualisés par application de la formule y relative figurant à la demande de prorogation que l'Autorité Contractante adressera au(x) soumissionnaire(s).

La période d'actualisation ira de la date de dépassement des soixante (60) jours à la date de notification du marché ou de l'ordre de service de démarrage des travaux au soumissionnaire retenu, tel que prévu

par le CCAP. L'effet de l'actualisation n'est pas pris en considération aux fins de l'évaluation des offres.

#### **Article 17 : Caution de soumission**

17.1. En application de l'article 13 du RGAO, le soumissionnaire fournira une caution de soumission du montant spécifié dans le Règlement Particulier de l'Appel d'Offres, laquelle fera partie intégrante de son offre.

17.2. La caution de soumission sera conforme au modèle présenté dans le Dossier d'Appel d'Offres ; d'autres modèles peuvent être autorisés, sous réserve de l'approbation préalable de l'Autorité Contractante. La Caution de soumission demeurera valide pendant trente (30) jours au-delà de la date limite initiale de validité des offres, ou de toute nouvelle date limite de validité demandée par l'Autorité Contractante et acceptée par le soumissionnaire, conformément aux dispositions de l'Article 16.2 du RGAO.

17.3. Toute offre non accompagnée d'une Caution de Soumission acceptable sera rejetée par la Commission de Passation des Marchés comme non conforme. La Caution de soumission d'un groupement d'entreprises doit être établie au nom du mandataire soumettant l'offre et mentionner chacun des membres du groupement.

17.4. Les cautions de soumission et les offres des soumissionnaires non retenus seront restituées dans un délai de quinze (15) jours à compter de la date de publication des résultats.

17.5. La caution de soumission de l'attributaire du Marché sera libérée dès que ce dernier aura signé le marché et fourni le Cautionnement définitif requis.

17.6. La caution de soumission peut être saisie :

- a. Si le soumissionnaire retire son offre durant la période de validité ;
- b. Si, le soumissionnaire retenu :
  - i. Manque à son obligation de souscrire le marché en application de l'article 38 du RGAO ;
  - ii. Manque à son obligation de fournir le cautionnement définitif en application de l'article 39 du RGAO ;
  - iii. Refuse de recevoir notification du marché ou de l'ordre de service de démarrage des prestations.

#### **Article 18 : Propositions variantes des soumissionnaires**

18.1. Lorsque les travaux peuvent être exécutés dans des délais d'exécution variables, le RPAO précisera ces délais, et indiquera la méthode retenue pour l'évaluation du délai d'achèvement proposé par le soumissionnaire à l'intérieur des délais spécifiés. Les offres proposant des délais au-delà de ceux spécifiés seront considérées comme non conformes.

18.2. Excepté dans le cas mentionné à l'Article 18.3 ci-dessous, les soumissionnaires souhaitant offrir des variantes techniques doivent d'abord chiffrer la solution de base de l'Autorité Contractante telle que décrite dans le Dossier d'Appel d'Offres, et fournir en outre tous les renseignements dont l'Autorité Contractante a besoin pour procéder à l'évaluation complète de la variante proposée, y compris les plans, notes de calcul, spécifications techniques, sous-détails de prix et méthodes de construction proposées, et tous autres détails utiles. L'Autorité Contractante n'examinera que les variantes techniques, le cas échéant, du soumissionnaire dont l'offre conforme à la solution de base a été évaluée la moins disante.

18.3. Quand les soumissionnaires sont autorisés, suivant le RPAO, à soumettre directement des variantes techniques pour certaines parties des travaux, ces parties de travaux doivent être décrites dans les Spécifications techniques. De telles variantes seront évaluées suivant leur mérite propre en accord avec les dispositions de l'Article 32.2(g) du RGAO.

#### **Article 19 : Réunion préparatoire à l'établissement des offres**

19.1. A moins que le RPAO n'en dispose autrement, le Soumissionnaire peut être invité à assister à une réunion préparatoire qui se tiendra au lieu et date indiqués dans le RPAO.

19.2. La réunion préparatoire aura pour objet de fournir des éclaircissements et réponses à toute question qui pourrait être soulevée à ce stade.

19.3. Il est demandé au Soumissionnaire, autant que possible, de soumettre toute question par écrit de façon qu'elle parvienne à l'Autorité Contractante au moins une semaine avant la réunion préparatoire. Il se peut que le Maître d'Ouvrage ne puisse répondre au cours de la réunion aux questions reçues trop

tard. Dans ce cas, les questions et réponses seront transmises selon les modalités de l'Article 19.4 ci-dessous.

19.4. Le procès-verbal de la réunion, incluant le texte des questions posées et des réponses données, y compris les réponses préparées après la réunion, sera transmis sans délai à tous ceux qui ont acheté le Dossier d'Appel d'Offres. Toute modification des documents d'appel d'offres énumérés à l'Article 8 du RGAO qui pourrait s'avérer nécessaire à l'issue de la réunion préparatoire sera faite par l'Autorité Contractante en publiant un additif conformément aux dispositions de l'Article 10 du RGAO, le procès-verbal de la réunion préparatoire ne pouvant en tenir lieu.

19.5. Le fait qu'un soumissionnaire n'assiste pas à la réunion préparatoire à l'établissement des offres ne sera pas un motif de disqualification.

#### **Article 20 : Forme et signature de l'offre**

20.1. Le Soumissionnaire préparera un original des documents constitutifs de l'offre décrits à l'Article 13 du RGAO, en un volume portant clairement l'indication "ORIGINAL". De plus, le Soumissionnaire soumettra le nombre de copies requis dans les RPAO, portant l'indication "COPIE". En cas de divergence entre l'original et les copies, l'original fera foi.

20.2. L'original et toutes les copies de l'offre devront être dactylographiés ou écrits à l'encre indélébile (dans le cas des copies, des photocopies sont également acceptables) et seront signés par la ou les personnes dûment habilitées à signer au nom du Soumissionnaire, conformément à l'Article 6.1

(a) ou 6.2 (c) du RGAO, selon le cas. Toutes les pages de l'offre comprenant des surcharges ou des changements seront paraphées par le ou les signataires de l'offre.

20.3. L'offre ne doit comporter aucune modification, suppression ni surcharge, à moins que de telles corrections ne soient paraphées par le ou les signataires de la soumission.

### **D. Dépôt des offres**

#### **Article 21 : Cachetage et marquage des offres**

21.1. Le Soumissionnaire placera l'original et les copies des documents constitutifs de l'offre dans deux enveloppes séparées et scellées portant la mention « ORIGINAL » et « COPIE », selon le cas. Ces enveloppes seront ensuite placées dans une enveloppe extérieure qui devra également être scellée, mais qui ne devra donner aucune indication sur l'identité du Soumissionnaire.

21.2. Les enveloppes intérieures et extérieures :

a. Seront adressées à l'Autorité Contractante à l'adresse indiquée dans le Règlement Particulier de l'Appel d'Offres ;

b. Porteront le nom du projet ainsi que l'objet et le numéro de l'Avis d'Appel d'Offres indiqués dans le RPAO, et la mention "A N'OUVRIR QU'EN SEANCE DE DEPOUILLEMENT".

21.3. Les enveloppes intérieures porteront également le nom et l'adresse du Soumissionnaire de façon à permettre à l'Autorité Contractante de renvoyer l'offre scellée si elle a été déclarée hors délai conformément aux dispositions des articles 23 et 24 du RGAO.

21.4. Si l'enveloppe extérieure n'est pas scellée et marquée comme indiqué aux articles 21.1 et 21.2 Susvisés, l'Autorité Contractante ne sera nullement responsable si l'offre est égarée ou ouverte prématurément.

#### **Article 22 : Date et heure limites de dépôt des offres**

22.1. Les offres doivent être reçues par l'Autorité Contractante à l'adresse spécifiée à l'article 21.2 du RPAO au plus tard à la date et à l'heure spécifiées dans le Règlement Particulier de l'Appel d'Offres.

22.2. L'Autorité Contractante peut, à son gré, reporter la date limite fixée pour le dépôt des offres en publiant un additif conformément aux dispositions de l'article 10 du RGAO. Dans ce cas, tous les droits et obligations de l'Autorité Contractante et des Soumissionnaires précédemment régis par la date limite initiale seront régis par la nouvelle date limite.

### **Article 23 : Offres hors délai**

Toute offre parvenue à l'Autorité Contractante après les dates et heure limites fixées pour le dépôt des offres conformément à l'Article 22 du RGAO sera déclarée hors délai et, par conséquent, rejetée.

### **Article 24 : Modification, substitution et retrait des offres**

24.1. Un Soumissionnaire peut modifier, remplacer ou retirer son offre après l'avoir déposée, à condition que la notification écrite de la modification ou du retrait, soit reçue par l'Autorité Contractante avant l'achèvement du délai prescrit pour le dépôt des offres. Ladite notification doit être signée par un représentant habilité en application de l'article 20.2 du RGAO. La modification ou l'offre de remplacement correspondante doit être jointe à la notification écrite. Les enveloppes doivent porter clairement selon le cas, la mention « RETRAIT » et « OFFRE DE REMPLACEMENT » ou « MODIFICATION ».

24.2. La notification de modification, de remplacement ou de retrait de l'offre par le Soumissionnaire sera préparée, cachetée, marquée et envoyée conformément aux dispositions de l'article 21 du RGAO. Le retrait peut également être notifié par télécopie, mais devra dans ce cas être confirmé par une notification écrite dûment signée, et dont la date, le cachet postal faisant foi, ne sera pas postérieure à la date limite fixée pour le dépôt des offres.

24.3. Les offres dont les Soumissionnaires demandent le retrait en application de l'article 24.1 leur seront retournées sans avoir été ouvertes.

24.4. Aucune offre ne peut être retirée dans l'intervalle compris entre la date limite de dépôt des offres et l'expiration de la période de validité de l'offre spécifiée par le modèle de soumission. Tout retrait par un Soumissionnaire de son offre pendant cet intervalle entraîne la confiscation de la caution de soumission conformément aux dispositions de l'article 17.6 du RGAO.

## **E. Ouverture des plis et évaluation des offres**

### **Article 25 : Ouverture des plis et recours**

25.1. L'ouverture de tous les plis se fait en un temps, toutefois pour les projets complexes notamment ceux ayant fait l'objet d'une procédure de pré qualification, l'ouverture peut se faire en deux temps.

La Commission de Passation des Marchés compétente procédera à l'ouverture des plis en un ou deux temps et en présence des représentants des soumissionnaires concernés qui souhaitent y assister, aux date, heure et adresse indiquées dans le RPAO. Les représentants des soumissionnaires qui sont présents signeront un registre ou une feuille attestant leur présence.

25.2. Dans un premier temps, les enveloppes marquées « Retrait » seront ouvertes et leur contenu annoncé à haute voix, tandis que l'enveloppe contenant l'offre correspondante sera renvoyée au Soumissionnaire sans avoir été ouverte. Le retrait d'une offre ne sera autorisé que si la notification correspondante contient une habilitation valide du signataire à demander le retrait et si cette notification est lue à haute voix. Ensuite, les enveloppes marquées « Offre de Remplacement » seront ouvertes et annoncées à haute voix et la nouvelle offre correspondante substituée à la précédente, qui sera renvoyée au Soumissionnaire concerné sans avoir été ouverte. Le remplacement d'offre ne sera autorisé que si la notification correspondante contient une habilitation valide du signataire à demander le remplacement et est lue à haute voix. Enfin, les enveloppes marquées « modification » seront ouvertes et leur contenu lu à haute voix avec l'offre correspondante. La modification d'offre ne sera autorisée que si la notification correspondante contient une habilitation valide du signataire à demander la modification et est lue à haute voix. Seules les offres qui ont été ouvertes et annoncées à haute voix lors de l'ouverture des plis seront ensuite évaluées.

25.3. Toutes les enveloppes seront ouvertes l'une après l'autre et le nom du soumissionnaire annoncé à haute voix ainsi que la mention éventuelle d'une modification, le prix de l'offre, y compris tout rabais [en cas d'ouverture des offres financières] et toute variante le cas échéant, l'existence d'une garantie d'offre si elle est exigée, et tout autre détail que l'Autorité Contractante peut juger utile de mentionner. Seuls les rabais et variantes de l'offre annoncés à haute voix lors de l'ouverture des plis seront soumis à évaluation.

25.4. Les offres (et les modifications reçues conformément aux dispositions de l'article 24 du RGAO) qui n'ont pas été ouvertes et lues à haute voix durant la séance d'ouverture des plis, quelle qu'en soit la

raison, ne seront pas soumises à évaluation.

25.5. Il est établi, séance tenante un procès-verbal d'ouverture des plis qui mentionne la recevabilité des offres, leur régularité administrative, leurs prix, leurs rabais, et leurs délais ainsi que la composition de la sous-commission d'analyse. Une copie dudit procès-verbal à laquelle est annexée la feuille de présence est remise à tous les participants à la fin de la séance.

25.6. A la fin de chaque séance d'ouverture des plis, le président de la commission met immédiatement à la disposition du point focal désigné par l'organisme chargé de la régulation des Marchés Publics, une copie paraphée des offres des soumissionnaires.

25.7. En cas de recours, tel que prévu par le Code des Marchés Publics, il doit être adressé au Ministre Délégué à la Présidence chargée des Marchés Publics avec copies à l'organisme chargé de la régulation des Marchés Publics et au Chef de structure auprès de laquelle est placée la commission concernée.

Il doit parvenir dans un délai maximum de trois (03) jours ouvrables après l'ouverture des plis, sous la forme d'une lettre à laquelle est obligatoirement joint un feuillet de la fiche de recours dûment signée par le requérant et, éventuellement, par le Président de la Commission de Passation des marchés.

L'Observateur Indépendant annexe à son rapport, le feuillet qui lui a été remis, assorti des commentaires ou des observations y afférents.

## **Article 26 : Caractère confidentiel de la procédure**

26.1. Aucune information relative à l'examen, à l'évaluation, à la comparaison des offres, à la vérification de la qualification des soumissionnaires et à la proposition d'attribution du Marché ne sera donnée aux soumissionnaires ni à toute autre personne non concernée par ladite procédure tant que l'attribution du Marché n'aura pas été rendue publique, sous peine de disqualification de l'offre du Soumissionnaire et de la suspension des auteurs de toutes activités dans le domaine des Marchés publics.

26.2. Toute tentative faite par un soumissionnaire pour influencer la Commission de Passation des Marchés ou la Sous-commission d'Analyse dans l'évaluation des offres ou l'Autorité Contractante dans la décision d'attribution peut entraîner le rejet de son offre.

26.3. Nonobstant les dispositions de l'alinéa 26.2, entre l'ouverture des plis et l'attribution du marché, si un soumissionnaire souhaite entrer en contact avec l'Autorité Contractante pour des motifs ayant trait à son offre, il devra le faire par écrit.

## **Article 27 : Eclaircissements sur les offres et contacts avec l'Autorité Contractante**

27.1. Pour faciliter l'examen, l'évaluation et la comparaison des offres, la Commission de Passation des Marchés peut, si elle le désire, demander à tout soumissionnaire de donner des éclaircissements sur son offre. La demande d'éclaircissements et la réponse qui lui est apportée sont formulées par écrit, mais aucun changement du montant ou du contenu de la soumission n'est recherché, offert ou autorisé, sauf si c'est nécessaire pour confirmer la correction d'erreurs de calcul découvertes par la sous-commission d'analyse lors de l'évaluation des soumissions conformément aux dispositions de l'Article 30 du RGAO.

27.2. Sous réserve des dispositions de l'alinéa 1 susvisé, les soumissionnaires ne contacteront pas les membres de la Commission des marchés et de la sous-commission pour des questions ayant trait à leurs offres, entre l'ouverture des plis et l'attribution du marché.

## **Article 28 : Détermination de la conformité des offres**

28.1. La Sous-commission d'analyse procèdera à un examen détaillé des offres pour déterminer si elles sont complètes, si les garanties exigées ont été fournies, si les documents ont été correctement signés, et si les offres sont d'une façon générale en bon ordre.

28.2. La Sous-commission d'analyse déterminera si l'offre est conforme pour l'essentiel aux dispositions du Dossier d'Appel d'Offres en se basant sur son contenu sans avoir recours à des éléments de preuve extrinsèques.

28.3. Une offre conforme pour l'essentiel au Dossier d'Appel d'Offres est une offre qui respecte tous les termes, conditions, et spécifications du Dossier d'Appel d'Offres, sans divergence ni réserve importante. Une divergence ou réserve importante est celle qui :

i. Affecte sensiblement l'étendue, la qualité ou la réalisation des Travaux ;

- ii. Limite sensiblement, en contradiction avec le Dossier d'Appel d'Offres, les droits de l'Autorité Contractante ou ses obligations au titre du Marché ;
  - iii. Est telle que sa correction affecterait injustement la compétitivité des autres soumissionnaires qui ont présenté des offres conformes pour l'essentiel au Dossier d'Appel d'Offres.
- 28.4. Si une offre n'est pas conforme pour l'essentiel, elle sera écartée par la Commission des Marchés Compétente et ne pourra être par la suite rendue conforme.
- 28.5. L'Autorité Contractante se réserve le droit d'accepter ou de rejeter toute modification, divergence ou réserve. Les modifications, divergences, variantes et autres facteurs qui dépassent les exigences du Dossier d'Appel d'Offres ne doivent pas être prises en compte lors de l'évaluation des offres.

#### **Article 29 : Qualification du soumissionnaire**

La Sous-commission s'assurera que le Soumissionnaire retenu pour avoir soumis l'offre substantiellement conforme aux dispositions du dossier d'appel d'offres, satisfait aux critères de qualification stipulés à l'article 6 du RPAO. Il est essentiel d'éviter tout arbitraire dans la détermination de la qualification.

#### **Article 30 : Correction des erreurs**

- 30.1. La Sous-commission d'analyse vérifiera les offres reconnues conformes pour l'essentiel au Dossier d'Appel d'Offres pour en rectifier les erreurs de calcul éventuelles. La sous-commission d'analyse corrigera les erreurs de la façon suivante :
- a. S'il y a contradiction entre le prix unitaire et le prix total obtenu en multipliant le prix unitaire par les quantités, le prix unitaire fera foi et le prix total sera corrigé, à moins que, de l'avis de la Sous-commission d'analyse, la virgule des décimales du prix unitaire soit manifestement mal placée, auquel cas le prix total indiqué prévaudra et le prix unitaire sera corrigé ;
- Si le total obtenu par addition ou soustraction des sous totaux n'est pas exact, les sous totaux feront foi et le total sera corrigé ;
- c. S'il y a contradiction entre le prix indiqué en lettres et en chiffres, le montant en lettres fera foi, à moins que ce montant soit lié à une erreur arithmétique confirmée par le sous-détail dudit prix, auquel cas le montant en chiffres prévaudra sous réserve des alinéas (a) et (b) ci-dessus.
- 30.2. Le montant figurant dans la Soumission sera corrigé par la Sous-commission d'analyse, conformément à la procédure de correction d'erreurs susmentionnée et, avec la confirmation du Soumissionnaire, ledit montant sera réputé l'engager.
- 30.3. Si le Soumissionnaire ayant présenté l'offre évaluée la moins-disante, n'accepte pas les corrections apportées, son offre sera écartée et sa garantie pourra être saisie.

#### **Article 31 : Conversion en une seule monnaie**

- 31.1. Pour faciliter l'évaluation et la comparaison des offres, la sous-commission d'analyse convertira les prix des offres exprimés dans les diverses monnaies dans lesquelles le montant de l'offre est payable en francs CFA.
- 31.2. La conversion se fera en utilisant le cours vendeur fixé par la Banque des Etats de l'Afrique Centrale (BEAC), dans les conditions définies par le RPAO.

#### **Article 32 : Evaluation et comparaison des offres au plan financier**

- 32.1. Seules les offres reconnues conformes, selon les dispositions de l'article 28 du RGAO, seront évaluées et comparées par la Sous-commission d'analyse.
- 32.2. En évaluant les offres, la sous-commission déterminera pour chaque offre le montant évalué de l'offre en rectifiant son montant comme suit :
- a. En corrigeant toute erreur éventuelle conformément aux dispositions de l'article 30.2 du RGAO ;
  - b. En excluant les sommes provisionnelles et, le cas échéant, les provisions pour imprévus figurant dans le Détail quantitatif et estimatif récapitulatif, mais en ajoutant le montant des travaux en régie, lorsqu'ils sont chiffrés de façon compétitive comme spécifié dans le RPAO ;
  - c. En convertissant en une seule monnaie le montant résultant des rectifications (a) et (b) ci-dessus, conformément aux dispositions de l'article 31.2 du RGAO ;

- d. En ajustant de façon appropriée, sur des bases techniques ou financières, toute autre modification, divergence ou réserve quantifiable ;
- e. En prenant en considération les différents délais d'exécution proposés par les soumissionnaires, s'ils sont autorisés par le RPAO ;
- f. Le cas échéant, conformément aux dispositions de l'article 13.2 du RGAO et du RPAO, en appliquant les remises offertes par le Soumissionnaire pour l'attribution de plus d'un lot, si cet appel d'offres est lancé simultanément pour plusieurs lots.
- g. Le cas échéant, conformément aux dispositions de l'article 18.3 du RPAO et aux Spécifications techniques, les variantes techniques proposées, si elles sont permises, seront évaluées suivant leur mérite propre et indépendamment du fait que le Soumissionnaire aura offert ou non un prix pour la solution technique spécifiée par l'Autorité Contractante dans le RPAO.

32.3. L'effet estimé des formules de révision des prix figurant dans les CCAG et CCAP, appliquées durant la période d'exécution du Marché, ne sera pas pris en considération lors de l'évaluation des offres.

32.4. Si l'offre évaluée la moins-disante est jugée anormalement basse ou est fortement déséquilibrée par rapport à l'estimation du Maître d'Ouvrage des travaux à exécuter dans le cadre du Marché, la commission peut à partir du sous-détail de prix fournis par le soumissionnaire pour n'importe quel élément, ou pour tous les éléments du Détail quantitatif et estimatif, vérifier si ces prix sont compatibles avec les méthodes de construction et le calendrier proposé. Au cas où les justificatifs présentés par le soumissionnaire ne lui semblent pas satisfaisants, l'Autorité Contractante peut rejeter ladite offre après l'avis technique de l'Agence de Régulation des Marchés Publics.

### **Article 33 : Préférence accordée aux soumissionnaires nationaux**

Les entrepreneurs nationaux bénéficient d'une marge de préférence nationale telle que prévue par le Code des Marchés Publics aux fins d'évaluation des offres.

### **Article 34 : Attribution**

34.1. L'Autorité Contractante attribuera le Marché au Soumissionnaire dont l'offre a été reconnue conforme pour l'essentiel au Dossier d'Appel d'offres et qui dispose des capacités techniques et financières requises pour exécuter le Marché de façon satisfaisante et dont l'offre a été évaluée la moins-disante en incluant le cas échéant les remises proposées.

34.2. Si, selon l'Article 13.2 du RGAO, l'appel d'offres porte sur plusieurs lots, l'offre la moins-disante sera déterminée en évaluant ce marché en liaison avec les autres lots à attribuer concurremment, en prenant en compte les remises offertes par les soumissionnaires en cas d'attribution de plus d'un lot.

34.3 Toute attribution des marchés de Travaux se fait au Soumissionnaire remplissant les capacités techniques et financières requises résultant des critères d'évaluation et présentant l'offre évaluée la moins-disante.

### **Article 35 : Droit de l'Autorité Contractante de déclarer un Appel d'Offres infructueux ou d'annuler une procédure**

L'Autorité Contractante se réserve le droit d'annuler une procédure d'Appel d'Offres après autorisation de Ministre Délégué à la Présidence chargé des Marchés Publics lorsque les offres ont été ouvertes ou de déclarer un Appel d'Offres infructueux après avis de la commission des marchés compétente, sans qu'il y ait lieu à réclamation.

### **Article 36 : Notification de l'attribution du marché**

Avant l'expiration du délai de validité des offres fixé par le RPAO, l'Autorité Contractante notifiera à l'attributaire du Marché par télécopie confirmée par lettre recommandée ou par tout autre moyen que sa soumission a été retenue. Cette lettre indiquera le montant que le Maître d'ouvrage paiera à l'Entrepreneur au titre de l'exécution des travaux et le délai d'exécution.

### **Article 37 : Publication des résultats d'attribution du marché et recours**

37.1. L'Autorité Contractante communique à tout soumissionnaire ou administration concernée, sur requête à lui adressée dans un délai maximal de cinq (5) jours après la publication des résultats



d'attribution, le rapport de l'observateur indépendant ainsi que le procès-verbal de la séance d'attribution du marché y relatif auquel est annexé le rapport d'analyse des offres.

37.2. L'Autorité Contractante est tenue de communiquer les motifs de rejet des offres des soumissionnaires concernés qui en font la demande.

37.3. Après la publication du résultat de l'attribution, les offres non retirées dans un délai maximal de quinze (15) jours seront détruites, sans qu'il y ait lieu à réclamation, à l'exception de l'exemplaire destiné à l'organisme chargé de la régulation des marchés publics.

37.4. En cas de recours, il doit être adressé à l'Autorité chargée des Marchés publics, avec copies à l'Agence de Régulation des Marchés Publics, à l'Autorité Contractante et au Président de ladite Commission.

Il doit intervenir dans un délai maximum de cinq (05) jours ouvrables après la publication des résultats.

#### **Article 38 : Signature du marché**

38.1. Après publication des résultats, le projet de marché souscrit par l'attributaire est soumis à la Commission de Passation des Marchés compétente pour examen et avis, et le cas échéant, au visa préalable du Ministre en charge des Marchés publics.

38.2. L'Autorité Contractante dispose d'un délai de sept (07) jours pour la signature du marché à compter de la date de réception du projet de marché examiné par la commission des marchés compétente et souscrit par l'attributaire et le cas échéant après le visa du Ministre en charge des Marchés publics.

38.3. Le marché doit être notifié à son titulaire dans les cinq (5) jours qui suivent la date de sa signature.

#### **Article 39 : Cautionnement définitif**

39.1. Dans les vingt (20) jours suivant la notification du marché par l'Autorité Contractante, l'entre- preneur fournira au Maître d'Ouvrage un cautionnement garantissant l'exécution intégrale des travaux.

39.2. Le cautionnement dont le taux varie entre 2 et 5% du montant TTC du marché, peut être remplacé par la garantie d'une caution d'un établissement bancaire agréé conformément aux textes en vigueur, et émise au profit du Maître d'ouvrage ou par une caution personnelle et solidaire.

39.3. Les petites et moyennes entreprises (PME) à capitaux et dirigeants nationaux peuvent produire à la place du cautionnement, soit une hypothèque légale, soit une caution d'un établissement bancaire ou d'un organisme financier agréé de premier rang conformément aux textes en vigueur.

39.4. L'absence de production du cautionnement définitif dans les délais prescrits est susceptible de donner lieu à la résiliation du marché dans les conditions prévues dans le CCAG.

**PIÈCE N° 03 : RÈGLEMENT PARTICULIER DE L'APPEL D'OFFRES (RPAO)**

## Règlement Particulier de l'Appel d'Offres

Références du RGAO	Généralités
1.1	<p><b><u>Définition des Travaux :</u></b> Le présent Appel d'Offres a pour objet, les travaux d'aménagement de voirie urbaine dans la Commune de BIYOUHA, Département du NYONG ET KELLE, Région du CENTRE en un lot unique. Les Travaux comprennent :</p> <ul style="list-style-type: none"> <li>➤ Les travaux de voirie sur les tronçons : <ul style="list-style-type: none"> <li>- <i>Carrefour Memel-Sous-préfecture-Carrefour hameau Nlend Kot ;</i></li> <li>- <i>Sous-préfecture –Centre de santé intégré de Biyouha-Dalot nouvelle pénétrante-Cité municipale-Place des fêtes</i></li> </ul> </li> <li>➤ <i>Ouvrages d'assainissement.</i></li> </ul> <p><b><u>Maître d'Ouvrage :</u></b> Le Maire de la Commune de BIYOUHA  <b><u>Autorité Contractante :</u></b> Le Maire de la Commune de BIYOUHA.  <b><u>Références de l'Appel d'Offres :</u></b> Avis d'Appel d'Offres National Ouvert en procédure d'urgence N°006 /AONO/C-BIYOUHA CIPM/2025 du 15 SEPTEMBRE 2025</p>
1.2.	<p><b><u>Délai d'exécution :</u></b> Le Délai Maximum prévu par le Maître d'Ouvrage pour l'exécution des travaux est de <b>cinq (05) mois</b></p>
2.1	<p><b><u>Source(s) de financement :</u></b> Les travaux objet du présent marché sont financés par le budget du Fonds Spécial d'Équipement et d'Intervention Intercommunale (FEICOM) exercice 2025 et suivants.</p>
4.1	<p><b><u>Liste des candidats pré-qualifiés, le cas échéant :</u></b> sans objet</p>
5.1	<p><b><u>Provenance des matériaux, matériels et fournitures d'équipement et services.</u></b> En ce qui concerne la provenance des matériaux, de matériels et de fourniture, destinés à l'exécution des travaux, la préférence est donnée aux produits fabriqués au Cameroun, sous réserve de leur conformité aux normes techniques, et à la condition que leurs prix soient homologués. Toutefois, en cas de dérogations législatives ou réglementaires, ou résultant des conventions ou accords internationaux, le Ministre chargé du Commerce autorisera l'importation desdits produits, à la demande du cocontractant.</p>

### 6.1. Critères d'évaluation

#### **Critères éliminatoires**

Les critères éliminatoires fixent les conditions minimales à remplir pour être admis à l'évaluation suivant les critères essentiels. Le non-respect de ces critères entraîne le rejet de l'offre du soumissionnaire.

Il s'agit notamment de :

- L'absence de la méthodologie dans l'offre technique ;
- L'absence d'une pièce administrative non régularisée dans un délai de 48 heures ;
- L'absence de la caution de soumission à l'ouverture ;
- La fausse déclaration ou pièce falsifiée ;
- L'omission dans l'offre financière d'un prix unitaire quantifié ;
- La note technique inférieure à 80% (au moins 24 « OUI » sur 30) ;
- L'absence du récépissé de consignation CDEC ;
- L'absence d'une pièce ou partie dans l'offre financière.

#### **Critères essentiels**

Les critères relatifs à la qualification des candidats porteront à titre indicatif sur :

- Les références ;
- Le délai d'exécution ;
- Le cumul des montants des marchés réalisés et réceptionnés au cours des cinq (05) dernières années supérieur ou égal à 75 millions Francs FCFA ;
- La capacité financière supérieure ou égale à 35 millions Francs CFA
- Le personnel ;
- Les matériels ;
- L'acceptation des clauses contractuelles (CCAP et CCTP).

### 1. Situation financière

La situation financière sera basée sur une attestation de surface capacité financière **d'au moins trente-cinq millions (35 000 000) Francs CFA**, délivrée par une banque de première catégorie.

### 2. Expérience

#### - Expérience générale en Marchés publics

Cumul des montant des marchés réalisés et en cours au cours des cinq (05) dernières années supérieure ou égal à **75 millions Francs FCFA**.

#### - Expérience spécifique en Travaux similaires

Avoir effectivement exécuté de manière satisfaisante et achevé pour l'essentiel, en tant qu'entrepreneur principal **au moins un (01) marché des travaux de route** au cours des **cinq (05) dernières années**.

Le soumissionnaire devra fournir en termes de justificatifs les copies des procès-verbaux de réception provisoire et/ou définitive, les photocopies des premières et dernières pages des contrats enregistrés.

### 3. Personnels

Le Candidat doit établir qu'il dispose du personnel requis pour les postes-clés ci-après :

N°	Position	Qualification minimale requise	Expérience globale (années)
01	Conducteur des travaux	Ingénieur des travaux de Génie Civil	Deux (02)
02	Chef de chantier	Technicien de Génie Civil ou Génie rural	Deux (02)
03	Un laborantin	Technicien de Génie Civil	Deux (02)
04	Responsable hygiène, sécurité, environnement.	Environnementaliste ou équivalent.	Deux (02)
05	Responsable administratif ou financier	Bac+2 en gestion administrative et financière ou similaire	Deux (02)

### 4. Matériels

Le Candidat doit établir qu'il dispose en propre ou en location les matériels ci-après :

N°	Type et caractéristiques du matériel	Nombre minimal requis
01	Une niveleuse	Un (01)
02	Une pelle chargeuse et tractopelle	Un (01)
03	Un compacteur à pneu ou à jantes lisses	Un (01)
04	Un camion benne	Un (01)
05	01 véhicule 4x4 pick-up	Un (01)
06	Un camion-citerne	Un (01)

07	Le petit matériel de chantier (brouettes, truelles, niveau, pelles, pioches, cisailles, tenailles, serre joint)	Ensemble
----	---	----------

## **5 . Acceptation des clauses contractuelles**

1	Cahier des Clauses Administratives Particulières	Paraphé et signé à la dernière page avec la mention « Lu et approuvé »
2	Cahier des Clauses Techniques Particulières	Paraphé et signé à la dernière page avec la mention « Lu et approuvé »

### **Visite du site des travaux**

La visite de site est obligatoire dès publication de l'Avis d'Appel d'Offres et tout soumissionnaire doit joindre une attestation de visite des lieux signée sur l'honneur qui décrit les conditions générales du site ou seront réalisés les travaux.

### **Langue(s) de l'offre :**

La langue utilisée par les soumissionnaires pour la présentation de leur offre devra être **le français ou l'anglais**. Toute offre rédigée dans les deux langues sera éliminée.

## **13.1. La liste des documents visés à l'article 13 du RGAO devra être complétée, regroupée en trois volumes insérés respectivement dans des enveloppes intérieures et détaillée comme suit :**

### **Enveloppe A – Volume I : Pièces administratives**

Il comprend :

- a. La déclaration d'intention de soumissionner timbrée (suivant modèle joint) ;
- b. L'accord de groupement, le cas échéant ;
- c. Le pouvoir de signature, le cas échéant ;
- d. Le registre de commerce certifié auprès des services compétents;
- e. L'attestation d'immatriculation timbrée ;
- f. L'attestation de conformité fiscale timbrée ;
- g. Une attestation de non-faillite établie par le tribunal de première instance ;
- h. Une attestation de domiciliation bancaire du soumissionnaire, délivrée par une banque de premier ordre agréée par le ministère en charge des finances et dont la liste figure dans la pièce 12 du dao ;
- i. La quittance d'achat du dossier d'appel d'offres ;
- j. La caution de soumission (suivant modèle joint) d'un montant d'un million sept cent mille (1 700 000) francs CFA et d'une durée de validité de quatre (04) mois, établie par une banque de premier ordre ou une compagnie d'assurance agréée par le ministère en charge des finances, accompagnée du récépissé de consignation CDEC.
- k. Une attestation de soumission CNPS ;
- l. Une attestation de non exclusion des marchés publics délivrée par l'agence de régulation des marchés publics ;
- m. En cas de groupement chaque membre du groupement doit présenter un dossier administratif complet, les pièces a, h, i, j étant uniquement présentées par le mandataire du groupement.

Sous peine de rejet, les pièces du dossier administratif requises doivent être produites en originaux ou en copies certifiées conformes par le service émetteur ou une autorité compétente (Préfet, Sous-préfet, ...). Elles devront obligatoirement dater de moins de trois (03) mois précédant la date originale de dépôt des offres ou avoir été établies postérieurement à la date de signature de l'Avis d'Appel d'Offres

## **Enveloppe B – Volume II : Offre technique**

### ***B.1. Les renseignements sur les qualifications***

- Une capacité financière d'au moins trente-cinq millions (35 000 000) francs CFA, délivrée par une banque de premier ordre agréée par le Ministère chargé des Finances.
- La liste des travaux similaires déjà exécutés au cours des cinq (05) dernières années ;  
Joindre les copies des procès-verbaux de réception provisoire et/ou définitive, les premières et dernières pages des marchés y afférents ;
- La liste du personnel requis pour les postes-clés.  
Joindre les CV datés et signés, les copies certifiées conformes des diplômes, les attestations de disponibilité (suivant le modèle joint).  
Les qualifications minimales requises pour les personnels aux postes-clés sont disponibles dans la grille d'évaluation ci-après ;
- La liste du matériel.  
Joindre les copies des cartes grises, des factures certifiées conformes d'achat ou les certificats de vente ou d'achat et les contrats de location.

### ***B.2. Propositions techniques***

- Une note méthodologique sur la compréhension, l'organisation et l'exécution des travaux ;
- Le rapport commenté de visite du site des travaux ;
- Le planning d'exécution des travaux ;
- Le planning d'approvisionnement ;
- L'organigramme du chantier pour les travaux.

### ***B.3. Les preuves d'acceptations des conditions du marché***

Joindre une copie du Cahier des Clauses Techniques Particulières (CCTP) et du Cahier des Clauses Administratives Particulières (CCAP) paraphé sur chaque page, et à la dernière page, daté, signé et cacheté du soumissionnaire.

## **Enveloppe C – Volume III : Offre financière**

- C.1. La soumission proprement dite, en original rédigée selon le modèle joint, timbré (fiscal et communal) au tarif en vigueur, signée, cachetée et datée ;
- C.2. Le Bordereau des Prix Unitaires dûment rempli (BPU) paraphé à chaque page, signé, cacheté et daté à la dernière page ;
- C.3. Le Détail Quantitatif et Estimatif (DQE) dûment rempli, paraphé à chaque page, signé, cacheté et daté à la dernière page ;
- C.4. Les Sous-Détail des Prix (SDP) paraphés ;

**NB : Les différentes parties d'un même dossier doivent obligatoirement être séparées par les intercalaires de couleur aussi bien dans l'original que dans les copies, de manière à faciliter son examen.**

	Prix et monnaie de l'offre
14.3.	Sous réserves des dispositions contraires prévues au CCAP, tous les droits, impôts et taxes payables par le soumissionnaire au titre du futur marché, ou à tout autre titre, trente (30) jours avant la date limite de dépôt des offres seront inclus dans le prix et dans le montant total de son offre.

14.4.	Les prix du marché ne sont pas révisables.
15.1	En cas d'Appels d'Offres Internationaux : <b>Sans objet</b>
15.2	La monnaie de l'offre est libellée en monnaie nationale, le <b>Francs CFA</b>
	<b>Préparation et dépôt des offres</b>
16.1.	<b><u>Période de validité des offres :</u></b> La période de validité des offres est de <b>quatre-vingt (90) jours</b> haut à partir de la date limite de dépôt des offres.
17.1.	<b><u>Montant de la caution de soumission :</u></b> La caution de soumission est d'un <u>million sept cent mille (1 700 000) francs CFA</u> et d'une durée de validité de <u>quatre (04) mois</u> , établie par une banque de premier ordre ou une compagnie d'assurance agréée par le Ministère en charge des Finances, accompagnée du récépissé de consignation CDEC.
18.1.	Les offres seront évaluées sur la base d'un délai d'exécution des travaux qui est de <b>cinq (05) mois au maximum</b> . La méthode d'évaluation figure à l'article 32.2 (e) du RGAO. Le délai d'exécution proposé par le Soumissionnaire retenu deviendra le délai d'exécution contractuel.
18.3.	Les variantes techniques sur la ou les parties des travaux spécifiés ci-dessous « <b>ne seront pas</b> » prises en compte dans le cadre des Spécifications techniques du présent Appel d'Offres.
19.1.	Lieu, date et heure de la réunion préparatoire à l'établissement des offres : <b>Sans objet</b>
20.1.	<b><u>Nombre de copies de l'offre qui doivent être remplies et envoyées :</u></b> Les offres seront rédigées sept (07) exemplaires dont un (01) original et six (06) copies marquées comme telles.
21.2.	<b><u>Adresse de l'Autorité Contractante à utiliser pour l'envoi des offres :</u></b> Les offres seront déposées sous pli fermé contre récépissé à la Mairie de BIYOUHA, et devra porter la mention suivante : <b>« AVIS D'APPEL D'OFFRES NATIONAL OUVERT EN PROCÉDURE D'URGENCE N° 006/AONO/C-BIYOUHA/CIPM/2025 DU 15 SEPTEMBRE 2025 POUR LES TRAVAUX D'AMENAGEMENT D'UNE VOIRIE URBAINE DANS LA COMMUNE DE BIYOUHA » « A N'OUVRIR QU'EN SEANCE DE DEPOUILLEMENT »</b>
22.1.	<b><u>Date et heure limites de dépôt des offres :</u></b> Les offres devront être déposées au plus tard le <b>10 Octobre 2025 à 13 heures</b> locales. Les offres parvenues après les dates et heure limites de dépôt des offres ne seront pas reçues.

25.1	<p><b><u>Lieu, date et heure de l'ouverture des plis :</u></b></p> <p>L'ouverture des plis se fera en un temps. L'ouverture des pièces administratives, des offres techniques et financières aura lieu le <b>10 Octobre 2025 à 14</b> heures locales par la Commission Interne de Passation des Marchés Publics de la Commune de BIYOUHA, dans la salle de réunion de la Mairie. Seuls les soumissionnaires peuvent assister à cette séance d'ouverture ou s'y faire représenter par une personne de leur choix dûment mandatée.</p>
	<p><b>Evaluation et comparaison des offres</b>  <b>Cf Art.30 du RGAO</b></p>
31.2.	Monnaie retenue pour la conversion en une seule monnaie : Sans objet.
32.2. (e)	Le délai d'exécution « <b>ne sera pas</b> » évalué, les soumissionnaires ayant des délais au-delà du délai maximum de cinq (05) mois seront éliminés.
32.2 (g).	La méthode d'évaluation des variantes techniques : <b>Sans objet</b>
33.1.	Marge de préférence nationale au cours de l'évaluation : <b>Sans Objet</b>
	<b>Attribution du marché</b>
34.1 34.2	L'Autorité Contractante attribuera le Marché au soumissionnaire dont l'offre a été reconnue conforme pour l'essentiel au Dossier d'Appel d'Offres avec <b>une note de l'offre technique minimale de 80% (au moins 24 « OUI » sur 30)</b> . Des critères essentiels contenus dans la grille d'évaluation et dont l'offre a été évaluée <b>la moins-disante</b> .
	<b>Cautionnement définitif</b>
39.1 39.2	Dans les vingt (20) jours suivant la notification du marché par l'Autorité Contractante, l'entrepreneur fournira à ce dernier une caution garantissant l'exécution intégrale des travaux, d'un taux de <b>2% du montant TTC du marché</b> . Elle devra être établie par une banque de premier ordre ou une compagnie d'assurance agréée par le Ministère en charge des Finances.



# GRILLE D'ÉVALUATION

N°	CRITERES		NOTATION	
			oui	Non
<b>A</b>	<b>PRESENTATION GENERALE DE L'OFFRE (2 éléments)</b>			
1	Documents reliés à la spirale ou serre dos			
2	Présence dans l'offre des intercalaires couleurs			
<b>B</b>	<b>REFERENCE DE L'ENTREPRISE (3 éléments)</b>			
3	Chiffre d'affaires cumulé sur les cinq dernières années	≥ 75 Millions		
4	Liste des références générales dans le domaine des BTP du soumissionnaire durant des cinq (05) dernières années ; il est exigé au moins (01) référence.	Nbre de référence ≥ 1		
5	Liste des références de l'entreprise dans le domaine routier durant les trois (03) dernières années ; (réhabilitation/construction des routes en terre et construction des ouvrages d'arts ou terrassement des plateformes montant supérieur à 50 millions)	Nbre de référence ≥ 1		
<b>C</b>	<b>PERSONNEL DE L'ENTREPRISE (10 éléments)</b>			
<b>C.1</b>	<b>Conducteur des Travaux</b>			
6	Copie certifiée du diplôme d'ingénieur de Génie Civil ou Génie rural au moins + et attestation de disponibilité au poste de conducteur des travaux	Certifiées par les autorités administratives compétentes		
7	Curriculum Vitae avec expérience générale dans les BTP d'au moins deux (02) ans et nombre de projets similaires suivis au poste ≥ 1	Daté et Signé		
<b>C.2</b>	<b>Chef de chantier</b>			
8	Copie certifiée du Diplôme de Technicien supérieur de Génie Civil ou Génie Rural, et attestation disponibilité au poste chef de chantier	Certifiées par les autorités administratives compétentes		
9	Curriculum Vitae avec expérience générale dans les BTP d'au moins deux (02) ans et nombre de projets similaires suivis au poste ≥ 1	Daté et Signé		
<b>C.3</b>	<b>Laborantin</b>			
10	Copie certifiée du Diplôme de Technicien supérieur de Génie Civil/Génie Rural, au moins ou alors laborantin de formation avec justification (attestation ou certificat de formation) attestation de disponibilité au poste	Certifiées par les autorités administratives compétentes		
11	Curriculum Vitae avec expérience générale dans les BTP d'au moins deux (02)) ans et nombre de projets similaires suivis au poste ≥ 1	Daté et Signé		
<b>C.4</b>	<b>Responsable hygiène, sécurité, environnement.</b>			
12	Copie certifiée du Diplôme d'environnementaliste ou équivalent au moins attestation de disponibilité au poste			
13	Curriculum Vitae avec expérience générale dans les BTP d'au moins deux (02) ans et nombre de projets similaires suivis au poste ≥ 1	Daté et Signé		
<b>C.5</b>	<b>Responsable administratif et financier</b>			
14	Copie certifiée du Diplôme de BAC en gestion ou équivalent au moins			
15	Curriculum Vitae avec expérience générale dans les BTP d'au moins deux (02)) ans et nombre de projets similaires suivis au poste ≥ 1	Daté et Signé		
<b>D</b>	<b>ORGANISATION-PLANNING-METHODOLOGIE (5 éléments)</b>			
16	Attestation de visite du site sur l'honneur par l'Entreprise	Cachet et signature du soumissionnaire		
17	Installation de chantier			
18	Méthodologie d'exécution			
19	Organigramme de chantier			
20	Présence et cohérence du planning			
<b>E</b>	<b>MATERIEL (7 éléments)</b>			
	(évalué sur la base de la présentation des photocopies légalisées des cartes grises par les services compétents du Ministère des Transports ou l'attestation de mise à disposition pour le matériel roulant avec preuve de propriété ou de location (carte grise du propriétaire)			
21	Une niveleuse	oui/Non		
22	Une pelle chargeuse et tractopelle	oui/Non		
23	Un compacteur à pneu ou à jantes lisses	oui/Non		

24	Un camion benne	oui/Non		
25	01 véhicule 4x4 pick-up	oui/Non		
26	Un camion-citerne	oui/Non		
27	Le petit matériel de chantier (brouettes, truelles, niveau, pelles, pioches, cisailles, tenailles, serre joint)	oui/Non		
<b>F</b>	<b>CAPACITE FINANCIERE (1 élément)</b>			
28	Attestation de solvabilité financière	≥ 35 Millions (délivrée par une banque agréée)		
<b>G</b>	<b>CLAUSES CONTRACTUELLES (2 éléments)</b>			
29	CCAP	Paraphé et Signé à la dernière page avec la mention « lu et approuvé »		
30	CCTP	Paraphé et Signé à la dernière page avec la mention « lu et approuvé »		
<b>NB : Seuls les CV signés et datés feront foi, de même que les copies de diplômes certifiées par les autorités administratives. Par ailleurs seuls les diplômes requis entraineront la prise en compte du CV</b>				

**PIÈCE N° 04 : CAHIER DES CLAUSES ADMINISTRATIVES PARTICULIÈRES (CCAP)**

# SOMMAIRE

<b>Chapitre I : Généralités</b>	38
Article 1 : Objet du marché	38
Article 2 : Procédure de passation du marché	38
Article 3 : Définitions et attributions (CCAG Article 2 complété)	38
Article 4 : Langue, lois et règlements applicables	38
Article 5 : Pièces constitutives du marché (CCAG Article 4)	38
Article 6 : Textes généraux applicables	39
Article 7 : Communication (CCAG Article 6 et 10 complétés)	39
Article 8 : Ordres de service (CCAG Article 8)	40
Article 9 : Marchés à tranches conditionnelles (CCAG Article 9)	40
Article 10 : Matériel et personnel de l'entrepreneur (CCAG Article 15 complété)	40
<b>Chapitre II : Clauses financières</b>	41
Article 11 : Garanties et cautions (CCAG articles 29 et 41)	41
Article 12 : Montant du marché (CCAG Articles 18 et 19 complétés)	41
Article 13 : Lieu et mode de paiement	41
Article 14 : Variation des prix (CCAG Article 20)	41
Article 15 : Formules de révision des prix (CCAG article 21)	41
Article 16 : Formules d'actualisation des prix (CCAG article 21)	41
Article 17 : Travaux en régie (CCAG Article 22 complété)	41
Article 18 : Valorisation des travaux (CCAG article 23)	42
Article 19 : Valorisation des approvisionnements (CCAG article 24 complété)	42
Article 20 : Avances (CCAG article 28)	42
Article 21 : Règlement des travaux (cf. art.26, 27 et 30 CCAG complétés)	42
Article 22 : Intérêts moratoires (CCAG Article 31)	42
Article 23 : Pénalités (CCAG Article 32 complété)	43
Article 24 : Règlement en cas de groupement d'entreprises (CCAG Article 33)	43
Article 25 : Décompte final (CCAG Article 34)	43
Article 26 : Décompte général et définitif (CCAG Article 35)	43
Article 27 : Régime fiscal et douanier (CCAG Article 36)	43
Article 28 : Timbres et enregistrement des marchés (CCAG Article 37)	44
<b>Chapitre III : Exécution des travaux</b>	44
Article 29 : Consistance des prestations	44
Article 30 : Obligations du Maître d'Ouvrage (CCAG complété)	44

Article 31 : Délais d'exécution du marché (CCAG Article 38) .....	44
Article 32 : Rôles et responsabilités de l'entrepreneur (CCAG Article 40) .....	44
Article 33 : Mise à disposition des documents et du site (CCAG Article 42) .....	44
Article 34 : Assurances des ouvrages et responsabilités civiles (CCAG Article 45) .....	44
Article 35 : Pièce à fournir par l'entrepreneur (Article 49 complété) .....	44
Article 36 : Organisation et sécurité des chantiers (CCAG Article 50) .....	45
Article 37 : Implantation des ouvrages (CCAG Article 52) .....	46
Article 38 : Sous-traitance (CCAG article 54) .....	46
Article 39 : Laboratoire de chantier et essais (CCAG Article 55) .....	46
Article 40 : Journal de chantier (CCAG Article 56 complété) .....	46
Article 41 : Utilisation des explosifs (CCAG Article 60) .....	46
<b>Chapitre IV : De la réception</b> .....	46
Article 42 : Réception provisoire (CCAG Article 67) .....	46
Article 43 : Documents à fournir après exécution (CCAG Article 68) .....	47
Article 44 : Délai de garantie (CCAG Article 70) .....	47
Article 45 : Réception définitive (CCAG Article 72) .....	47
<b>Chapitre V : Dispositions diverses</b> .....	47
Article 46 : Résiliation du marché (CCAG Article 74) .....	47
Article 47 : Cas de force majeure (CCAG article 75) .....	47
Article 48 : Différends et litiges (CCAG article 79) .....	47
Article 49 : Edition et diffusion du présent marché .....	47
Article 50 et dernier : Entrée en vigueur du marché .....	47

## CHAPITRE I : GÉNÉRALITÉS

### Article 1 : Objet du marché

Le présent marché a pour objet les travaux d'aménagement de la voirie urbaine dans la Commune de BIYOUHA, dans le Département du NYONG ET KELLE, Région du CENTRE.

### Article 2 : Procédure de passation du marché

Le présent marché est passé Appel d'Offres National Ouvert en procédure d'urgence N°006/AONO/C-BIYOUHA/CIPM/2025 du 15 Septembre 2025.

### Article 3 : Définitions et attributions (CCAG Article 2 complété)

#### 3.1. Définitions générales (Cf. code)

- L'Autorité contractante est : **Le Maire de la Commune de BIYOUHA**. Il passe le marché, veille à la conservation des originaux des documents y relatifs et procède à la transmission des copies au Ministre en charge des Marchés publics et à l'organisme chargé de la régulation ;
- Le bailleur de fonds est le FEICOM, représenté par son **Directeur Général** ;
- Le Maître d'Ouvrage est **le Maire de la Commune de BIYOUHA** Il représente l'administration bénéficiaire des travaux ;
- Le Chef de service du marché est : **le Secrétaire Général de la Commune de BIYOUHA**, Il veille au respect des clauses administratives, techniques et financières et des délais contractuels ;
- L'Ingénieur du marché est : **le Délégué Départemental du Développement Urbain et de l'Habitat du NYONG ET KELLE** ;
- La Maîtrise d'œuvre est **le Chef Service Technique de la Délégation Départementale du MINDUH du Nyong et Kellé** ;
- L'entrepreneur est : \_\_\_\_\_ ;

#### 3.2. Nantissement

Le présent marché peut être donné en nantissement, sous réserve de toute forme de cession de créance.

Dans ce cas :

- L'autorité chargée de l'ordonnancement des paiements est : **le Maire de la Commune de BIYOUHA** ;
- L'autorité chargée de la liquidation des dépenses est : **le Directeur Général du FEICOM** ;
- L'organisme ou le responsable chargé du paiement est **l'Agent comptable du FEICOM** ;
- Le responsable compétent pour fournir les renseignements au titre de l'exécution du présent marché est : **le Secrétaire Général de la Commune de BIYOUHA** ;

### Article 4 : Langue, lois et règlements applicables

4.1. La langue utilisée est le **français ou l'anglais**.

4.2. L'entrepreneur s'engage à observer les lois, règlements en vigueur en République du Cameroun et ce, aussi bien dans sa propre organisation que dans la réalisation du marché.

Si ces lois et règlements en vigueur à la date de signature du présent marché venaient à être modifiés après la signature du marché, les coûts éventuels qui en découleraient directement seraient pris en compte sans gain ni perte pour chaque partie.

### Article 5 : Pièces constitutives du marché (CCAG Article 4)

Les pièces contractuelles constitutives du présent marché sont par ordre de priorité :

1. La lettre de soumission ;
2. La soumission de l'entrepreneur et ses annexes dans toutes les dispositions non contraires au cahier des clauses administratives particulières et au cahier des clauses techniques particulières ci-dessous visés ;
3. Le cahier des clauses administratives particulières (CCAP) ;
4. Le cahier des clauses techniques particulières (CCTP) ;
5. Les éléments propres à la détermination du montant du marché, tels que, par ordre de priorité : les bordereaux des prix unitaires ; l'état des prix forfaitaires ; le détail ou le devis estimatif ; la décomposition des prix forfaitaires et/ou le sous-détail des prix unitaires ;

6. Les plans, notes de calcul, cahiers de sondage et dossiers géotechniques ;
7. Le Cahier des Clauses Administratives Générales (CCAG) applicables aux Marchés Publics de travaux mis en vigueur par arrêté N° 033/CAB/PM du 13 février 2007 ;
8. Le ou les Cahiers des Clauses Techniques Générales (CCTG) applicables aux prestations faisant l'objet du marché ;
9. L'Avis de Non Objection au Contrat délivré par le FEICOM ;
10. L'avis de Non Objection au Projet d'Exécution des Ouvrages délivré par le FEICOM.

#### **Article 6 : Textes généraux applicables**

Le présent marché est soumis aux textes généraux ci-après :

- 1) La Loi N°2019/024 du 24 décembre 2019 portant Code Général des Collectivités territoriales Décentralisées ;
- 2) La loi cadre N° 96/12 du 05 août 1996 sur la gestion de l'environnement ;
- 3) La loi N°2018/012 du 11 juillet 2018 portant Régime Financier de l'Etat ;
- 4) La loi n°2024/013 du 13 décembre 2024 portant loi des Finances de la République du Cameroun pour l'exercice 2025;
- 5) Le Code minier ;
- 6) Les textes régissant les corps de métier ;
- 7) Le Décret n°2001/048 du 23 février 2001 portant organisation et fonctionnement de l'Agence de Régulation des Marchés Publics (et ses différents textes d'application) modifié et complété par le Décret N° 2012/076 du 08 mars 2012 ;
- 8) Le Décret n° 2018/366 du 20 juin 2018 portant Code des Marchés Publics et ses différents textes d'application ;
- 9) La Circulaire N° 00013995/C/MINFI du 31 décembre 2024, portant Instructions relatives à l'Exécution des Lois de Finances, au Suivi et au Contrôle de l'Exécution du Budget de l'État et des Autres Entités Publiques pour l'Exercice 2025;
- 10) Les DTU pour les travaux de bâtiment ;
- 11) Les normes en vigueur ;
- 12) La lettre d'accord de financement 2025/N°6685/L/FEICOM/DG/DIPDCTD/SDIT du 28 juillet 2025 ;
- 13) D'autres textes spécifiques au domaine concerné par le marché.

#### **Article 7 : Communication (CCAG Article 6 et 10 complétés)**

- 7.1. Toutes les communications au titre du présent marché sont écrites et les notifications faites aux adresses ci-après :
  - a. Dans le cas où l'entrepreneur est le destinataire : Madame/Monsieur \_\_\_\_\_  
 Passé le délai de 15 jours fixé à l'article 6.1 du CCAG pour faire connaître au Maître d'Ouvrage, au Chef de Service du marché son domicile, les correspondances seront valablement adressées à la Mairie de BIYOUHA.
  - b. Dans le cas où le Maître d'Ouvrage en est le destinataire :  
 Monsieur le Maire de la Commune de BIYOUHA avec copie adressée dans les mêmes délais, à l'Autorité contractante, à l'organisme payeur, au Chef de service, à l'ingénieur, à la maîtrise d'œuvre.
  - c. Dans le cas où l'Autorité Contractante est :  
 Monsieur Le Maire de la Commune de BIYOUHA avec copie adressée dans les mêmes délais, au Maître d'Ouvrage, à l'Organisme Payeur, au Chef de Service, à l'Ingénieur et à la Maîtrise d'œuvre.
- 7.2. L'entrepreneur adressera toutes notifications écrites ou correspondances à la Maîtrise d'œuvre, avec copie au Chef de service du Marché, à l'Autorité contractante, à l'Ingénieur et à l'Organisme Payeur.

## Article 8 : Ordres de service (CCAG Article 8)

Les différents ordres de service seront établis et notifiés ainsi qu'il suit :

- 8.1. l'ordre de service de commencer les travaux est signé par l'Autorité Contractante et notifié au Cocontractant par Chef de service du marché avec copie à l'Autorité Contractante, à l'Ingénieur du marché, à l'Organisme Payeur, à l'ARMP-CENTRE, au MINMAP-NYONG ET KELLE et à l'Ingénieur du marché ;
- 8.2 Sur proposition du Chef de service du marché, les ordres de service ayant une incidence sur l'objectif, le montant ou le délai d'exécution du marché seront signés par l'Autorité Contractante et notifiés par Chef de service du marché au Cocontractant avec copie à l'Autorité Contractante, à l'Ingénieur du marché, et à l'Organisme Payeur. Le visa préalable de l'Organisme Payeur sera éventuellement requis avant la signature de ceux ayant une incidence sur le montant ;
- 8.3 les ordres de service à caractère technique liés au déroulement normal du chantier seront directement signés par le Chef de Service du Marché et notifiés au Cocontractant par l'Ingénieur du marché avec copie à l'Autorité Contractante, à l'ARMP-CENTRE, au MINMAP- NYONG ET KELLE, au Chef de Service et à l'Organisme Payeur ;
- 8.4 les ordres de service valant mise en demeure seront signés par le Maître d'Ouvrage et notifiés au Cocontractant par le Chef de service, avec copie à l'Autorité Cocontractante, à l'Organisme Payeur à l'Ingénieur, à l'ARMP-CENTRE, au MINMAP- NYONG ET KELLE;
- 8.5 les ordres de service de suspension et de reprise des travaux, pour cause d'intempéries ou autre cas de force majeure, seront signés par l'Autorité Contractante et notifiés par les services de ce dernier au Cocontractant avec copie au Maître d'Ouvrage, au Chef de service, à l'Ingénieur, à l'Organisme Payeur et à l'Ingénieur du marché ;
- 8.6 les ordres de service prescrivant les travaux nécessaires pour remédier aux désordres ne relevant pas d'une utilisation normale qui apparaîtraient dans les ouvrages pendant la période de garantie, seront signés par le Chef de Service, sur proposition de l'Ingénieur et notifiés au Cocontractant par l'Ingénieur avec copie au Maître d'Ouvrage et à l'Organisme Payeur ;
- 8.7 le Cocontractant dispose d'un délai de quinze (15) jours pour émettre des réserves sur tout ordre de service reçu. Le fait d'émettre des réserves ne dispense pas le Cocontractant d'exécuter les ordres de service reçus.
- 8.8 s'agissant des ordres de service signés par l'Autorité Contractante et notifiés par le Maitre d'Ouvrage, la notification doit être faite dans un **délai maximum de 30 jours** à compter de la date de transmission par l'Autorité Contractante au Maitre d'Ouvrage. **Passé ce délai, l'Autorité Contractante constate la carence du Maitre d'Ouvrage, se substitue à lui et procède à ladite notification.**

## Article 9 : Marchés à tranches conditionnelles (CCAG Article 9)

Sans objet

## Article 10 : Matériel et personnel de l'entrepreneur (CCAG Article 15 complété)

- 10.1. Toute modification, même partielle, apportée aux propositions de l'offre technique n'interviendra qu'après agrément écrit du Chef de Service. En cas de modification, l'entrepreneur le fera remplacer par un personnel de compétence (qualifications et expérience) au moins égale.
- 10.2. En tout état de cause, les listes du personnel d'encadrement à mettre en place seront soumises à l'agrément de la Maîtrise d'œuvre dans les **quinze (15) jours** qui suivent la notification de l'ordre de service de commencer les travaux. La Maîtrise d'Œuvre disposera de **cinq (05) jours** pour notifier par écrit son avis avec copie au Chef de Service, à l'Ingénieur et à l'Organisme Payeur. Passé ce délai, les listes seront considérées comme approuvées.
- 10.3. Toute modification unilatérale apportée aux propositions en personnel d'encadrement de l'offre technique, avant et pendant les travaux constitue un motif de résiliation du marché tel que visé à l'article 45 ci-dessous ou d'application de **pénalités de 100 000 FCFA** par personnel remplacé.
- 10.4 L'entrepreneur utilisera le matériel approprié proposé dans le projet d'exécution pour la bonne exécution des prestations selon les règles de l'art.
- 10.5 Toute modification apportée sera notifiée à l'Autorité contractante avec copie à l'Organisme Payeur.



## CHAPITRE II : CLAUSES FINANCIÈRES

### Article 11 : Garanties et cautions (CCAG articles 29 et 41)

#### 11.1. Cautonnement définitif

Le cautionnement définitif est fixé à 2% du montant TTC du marché.

Il est constitué et transmis au Chef Service du marché dans un délai maximum de vingt (20) jours à compter de la date de notification du marché.

Le cautionnement sera restitué, ou la garantie libérée, dans un délai d'un mois suivant la date de réception provisoire des travaux, à la suite d'une mainlevée délivrée par le Maître d'Ouvrage après demande de l'entrepreneur.

#### 11.2. Cautonnement de garantie

La retenue de garantie est fixée à 10% du montant TTC du marché.

La restitution de la retenue de garantie ou du cautionnement sera effectuée dans un délai d'un mois après la réception définitive sur mainlevée délivrée par le Maître d'Ouvrage après demande de l'entrepreneur.

**Conformément à la Lettre-Circulaire N°000019/LC/MINMAP du 05 juin 2024, toutes les cautions de retenue de garantie devront être établies par un Etablissement financier agréé (banques ou assurances) par le Ministère chargé des finances et accompagnées impérativement du récépissé de consignation délivrée par la Caisse de Dépôt et de Consignation du Cameroun (CDEC).**

**Les originaux de la caution de retenue de garantie et du récépissé de consignation seront conservés par le Responsable en charge des paiements prévue dans le présent contrat.**

### Article 12 : Montant du marché (CCAG Articles 18 et 19 complétés)

Le montant du présent marché, tel qu'il ressort du détail quantitatif et estimatif ci-joint, est de \_\_\_\_\_ (en chiffres) \_\_\_\_\_ (en lettres) francs CFA Toutes Taxes Comprises (TTC) ; soit :

- Montant HTVA : \_\_\_\_\_ (\_\_\_\_) francs CFA ;
- Montant de la TVA : \_\_\_\_\_ (\_\_\_\_) francs CFA ;
- Montant de l'AIR : \_\_\_\_\_ (\_\_\_\_) francs CFA ;
- Net à percevoir = HTVA-(AIR) (\_\_\_\_) francs CFA.

### Article 13 : Lieu et mode de paiement

Le Maître d'Ouvrage se libérera des sommes dues de la manière suivante :

Pour les règlements en francs CFA, soit (*montant en chiffres et en lettres HTVA*), par crédit au compte n° \_\_\_\_\_ ouvert au nom de l'entrepreneur à la banque \_\_\_\_\_

### Article 14 : Variation des prix (CCAG Article 20)

14.1. Les prix sont fermes et non révisables.

14.2. Modalités d'actualisation des prix (le cas échéant).

Sans objet

### Article 15 : Formules de révision des prix (CCAG article 21)

Sans objet.

### Article 16 : Formules d'actualisation des prix (CCAG article 21)

Sans objet.

### Article 17 : Travaux en régie (CCAG Article 22 complété)

17.1. Le pourcentage des travaux en régie est de 2% du montant du marché et de ses avenants, le cas échéant

17.2. Dans le cas où l'entrepreneur serait invité à exécuter des travaux en régie, les dépenses exposées et dument justifiées lui seront remboursées dans les conditions suivantes :

- Les quantités prises en compte seront les heures de mise à disposition ou les quantités de matériaux et matières mises en œuvre ayant fait l'objet d'attachements contradictoires ;
- Les traitements et salaires effectivement payés à la main d'œuvre locale seront majorés pour tenir compte des charges sociales de quarante pour cent (40%) ;
- Les heures d'engin seront décomptées au taux figurant dans les sous-détails de prix ;

- Les matériaux et matières seront remboursés au prix de revient dûment justifié au lieu d'emploi majoré de dix pour cent pour pertes, magasinage et manutention ;
- Le montant des prestations ainsi calculé, y compris les heures d'engins, sera majoré de 25 % pour tenir compte des frais généraux, bénéfices et aléas propres à l'entrepreneur.

#### **Article 18 : Valorisation des travaux (CCAG article 23)**

Ce marché est à prix unitaires.

#### **Article 19 : Valorisation des approvisionnements (CCAG article 24 complété)**

Sans Objet.

#### **Article 20 : Avances (CCAG article 28)**

20.1. Le Maître d'Ouvrage pourrait accorder une avance de démarrage égale à 20% du montant TTC du marché.

20.2 Cette avance dont la valeur ne peut excéder vingt pour cent (20%) du prix initial TTC du marché, est cautionnée à cent pour cent (100%) par une banque de premier ordre ou une compagnie d'assurance agréée par le Ministère en charge des Finances, et remboursée par déduction sur les acomptes à verser à l'entrepreneur pendant l'exécution du marché, suivant des modalités définies dans le CCAP.

20.3 La totalité de l'avance doit être remboursée au plus tard dès le moment où la valeur en prix de base des prestations réalisées atteint quatre-vingt pour cent (80%) du montant du marché.

20.4 Au fur et à mesure du remboursement des avances, le Maître d'Ouvrage donnera la mainlevée de la partie de la caution correspondante, sur demande expresse de l'entrepreneur.

#### **Article 21 : Règlement des travaux (cf. art.26, 27 et 30 CCAG complétés)**

##### **21.1. Constatation des travaux exécutés**

Avant le 30 de chaque mois, l'entrepreneur et le Maître d'Œuvre établissent un attachement contradictoire qui récapitule et fixe les quantités réalisées et constatées pour chaque poste du bordereau au cours du mois et pouvant donner droit au paiement.

##### **21.2. Décompte mensuel**

Au plus tard le cinq (05) du mois suivant le mois des prestations, l'entrepreneur remettra en sept (07) exemplaires au Maître d'Œuvre, deux projets de décompte provisoire mensuel (un décompte hors TVA et un décompte du montant des taxes), selon le modèle de l'Organisme Payeur et établissant le montant total des sommes auxquelles il peut prétendre du fait de l'exécution du marché, depuis le début de celui-ci.

Seul le décompte hors TVA sera réglé à l'entrepreneur. Le décompte du montant des taxes fera l'objet d'une écriture d'ordre entre les budgets du Ministère en charge des finances.

Le montant HTVA de l'acompte à payer à l'entrepreneur sera mandaté comme suit :

- *[100-2,2 ou - 5,5]] % versé directement au compte de l'entrepreneur ;*
- *2,2% ou 5,5% versé au Trésor public au titre de l'AIR dû par l'entrepreneur ;*

Le Maître d'Œuvre disposera d'un délai de sept (07) jours pour transmettre à l'Ingénieur du marché, les décomptes qu'il a approuvés.

L'ingénieur disposera d'un délai de sept (07) jours pour transmettre au Chef de Service du marché, les décomptes qu'il a approuvés de façon à ce qu'ils soient en sa possession au plus tard le 19 du mois.

Le Chef de Service et le maître d'Ouvrage disposent d'un délai de sept (07) jours maximums pour procéder à la signature des décomptes.

Les paiements seront effectués par le FEICOM dans les délais prévus par la réglementation à compter de la remise du décompte approuvé.

#### **Article 22 : Intérêts moratoires (CCAG Article 31)**

Les intérêts moratoires éventuels sont payés par état des sommes dues conformément à l'article 88 du Décret n°2018/366 du 20 juin 2018 portant Code des Marchés Publics et ses différents textes d'application ;

## **Article 23 : Pénalités (CCAG Article 32 complété)**

### **A. Pénalités de retard**

23.1. Le montant des pénalités de retard est fixé comme suit :

- a. Un deux millième (1/2000<sup>ème</sup>) du montant TTC du marché de base par jour calendaire de retard du premier au trentième jour au-delà du délai contractuel fixé par le marché ;
- b. Un millième (1/1000<sup>ème</sup>) du montant TTC du marché de base par jour calendaire de retard au-delà du trentième jour.

23.2. Le montant cumulé des pénalités de retard est limité à dix pour cent (10%) du montant TTC du marché de base et de ses avenants éventuels

### **B. Pénalités spécifiques [montant à préciser]**

23.3. Indépendamment des pénalités pour dépassement du délai contractuel, le cocontractant est passible des pénalités particulières suivantes pour inobservation des dispositions du contrat, notamment :

- Remise tardive du cautionnement définitif ;
- Remise tardive des assurances ;
- Remise tardive du projet d'exécution pour autant que le retard soit du fait de l'entrepreneur.

La non production des documents susvisés dans le délai réglementaire entraine une pénalité de **10 000 (dix mille) francs CFA** par jour calendaire de retard.

## **Article 24 : Règlement en cas de groupement d'entreprises (CCAG Article 33)**

24.1. En cas de groupement d'entreprises, les paiements se feront dans le compte du mandataire ;

24.2. La gestion des paiements des sous-traitants est à la charge de l'entrepreneur. Toutefois le Maître d'Ouvrage, l'Autorité Contractante et l'Organisme Payeur pourront intervenir en cas de réclamation des parties.

## **Article 25 : Décompte final (CCAG Article 34)**

25.1. Après achèvement des travaux et dans un délai maximum de **quinze (15)** jours après la date de réception provisoire, l'entrepreneur établira à partir des constats contradictoires, le projet de décompte final des travaux effectivement réalisés qui récapitule le montant total des sommes auxquelles il peut prétendre du fait de l'exécution du marché dans son ensemble.

Les délais de production, d'approbation et/ou de visa des décomptes par les parties prenantes restent les mêmes que ceux précisés à l'article 21.2.

## **Article 26 : Décompte général et définitif (CCAG Article 35)**

26.1. À la fin de période de garantie qui donne lieu à la réception définitive des travaux, le Chef de service dresse le décompte général et définitif du marché qu'il fait signer contradictoirement par l'entrepreneur et l'Autorité Contractante. Ce décompte comprend :

- Le décompte final,
- Le solde,
- La récapitulation des acomptes mensuels.

La signature du décompte général et définitif sans réserve par l'entrepreneur, lie définitivement les parties et met fin au marché, sauf en ce qui concerne les intérêts moratoires.

Les délais de production, d'approbation et/ou de visa des décomptes par les parties prenantes restent les mêmes que ceux précisés à l'article 21.2.

## **Article 27 : Régime fiscal et douanier (CCAG Article 36)**

Le décret N° 2003/651/PM du 16 avril 2003 définit les modalités de mise en œuvre du régime fiscal des Marchés Publics. La fiscalité applicable au présent marché comporte notamment :

- Des impôts et taxes relatifs aux bénéfices industriels et commerciaux, y compris l'iar qui constitue un précompte sur l'impôt des sociétés ;
- Des droits d'enregistrement calculés conformément aux stipulations du code des impôts ;
- Des droits et taxes attachés à la réalisation des prestations prévues par le marché :
  - Des droits et taxes d'entrée sur le territoire camerounais (droits de douanes, TVA, taxe informatique) ;

- Des droits et taxes communaux,
- Des droits et taxes relatifs aux prélèvements des matériaux et d'eau.

Ces éléments doivent être intégrés dans les charges que l'entreprise impute sur ses coûts d'intervention et constituer l'un des éléments des sous-détails des prix hors taxes.

Le prix TTC s'entend TVA incluse.

#### **Article 28 : Timbres et enregistrement des marchés (CCAG Article 37)**

Sept (07) exemplaires originaux du marché seront timbrés et enregistrés par les soins et aux frais de l'entrepreneur, conformément à la réglementation.

### **CHAPITRE III : EXÉCUTION DES TRAVAUX**

#### **Article 29 : Consistance des prestations**

Les travaux comprennent notamment :

- *Carrefour Memel-Sous-préfecture-Carrefour hameau Nlend Kot ;*
- *Sous-préfecture –Centre de santé intégré de Biyouha-Dalot nouvelle pénétrante*
- *Citée municipale –place des fêtes*

#### **Article 30 : Obligations du Maître d'Ouvrage (CCAG complété)**

30.1. Le Maître d'Ouvrage est tenu de fournir au prestataire les informations nécessaires à l'exécution de sa mission, et de lui garantir, aux frais de ce dernier, l'accès aux sites des projets.

30.2. Le Maître d'Ouvrage assure au prestataire protection contre les menaces, outrages, violences, voies de fait, injures ou diffamations dont il peut être victime en raison ou à l'occasion de l'exercice de sa mission.

#### **Article 31 : Délais d'exécution du marché (CCAG Article 38)**

31.1. Le délai d'exécution des travaux objet du présent marché est de : **cinq (05) Mois**

31.2. Ce délai court à compter de la date de notification de l'ordre de service de commencer les travaux.

#### **Article 32 : Rôles et responsabilités de l'entrepreneur (CCAG Article 40)**

Le planning hebdomadaire détaillé des travaux sera communiqué au Maître d'Œuvre à chaque début de semaine et le planning général actualisé à chaque début de mois.

#### **Article 33 : Mise à disposition des documents et du site (CCAG Article 42)**

L'exemplaire reproductible des plans figurant dans le Dossier d'Appel d'Offres sera remis par : La Maîtrise d'œuvre.

Le Maître d'Ouvrage met le site des travaux et ses voies d'accès à la disposition de l'entrepreneur en temps utile et au fur et à mesure de l'avancement des travaux.

#### **Article 34 : Assurances des ouvrages et responsabilités civiles (CCAG Article 45)**

Les polices d'assurances suivantes sont requises au titre du présent Marché pour les montants minimum indiqués ci-après dans un délai de quinze (15) jours à compter de la notification du marché :

- Assurance responsabilité civile, chef d'entreprise ;
- Assurance "Tous risques chantier" ;

#### **Article 35 : Pièce à fournir par l'entrepreneur (Article 49 complété)**

##### **35.1. Programme des travaux, Plan d'assurance qualité et projet d'exécution**

Dans un délai maximum de **trente (30) jours** à compter de la notification de l'ordre de service de commencer les travaux, l'entrepreneur soumettra, en **sept (07)** exemplaires, à l'approbation de l'Ingénieur après avis du Maître d'Œuvre, le programme d'exécution des travaux, son calendrier d'approvisionnement, son projet de Plan d'Assurance Qualité (PAQ) et son Plan de Gestion Environnementale.

Ce programme sera exclusivement présenté selon les modèles fournis.

a. Deux (02) exemplaires de ces pièces lui seront retournés dans un délai de quinze (15) jours à partir de leur réception avec :

- Soit la mention d'approbation " BON POUR EXECUTION " ;
- Soit la mention de leur rejet accompagnée des motifs dudit rejet.

L'entrepreneur disposera alors de huit (08) jours pour présenter un nouveau programme. L'Ingénieur ou le Maître d'Œuvre disposera alors d'un délai de cinq (05) jours pour donner son approbation ou faire d'éventuelles remarques ; Les délais d'approbation du programme sont suspensifs du délai d'exécution.

L'approbation donnée par le Chef de Service ou le Maître d'Œuvre n'atténuera en rien la responsabilité de l'entrepreneur. Cependant les travaux exécutés avant l'approbation du programme ne seront ni constatés ni rémunérés sauf s'ils ont été expressément ordonnés. Le planning actualisé et approuvé deviendra le planning contractuel.

L'entrepreneur tiendra constamment à jour, sur le chantier, un planning des travaux qui tiendra compte de l'avancement réel du chantier. Des modifications importantes ne pourront être apportées au programme contractuel qu'après avoir reçu l'accord du Chef Service du Marché. Après approbation du programme d'exécution par le Chef Service du Marché, celui-ci le transmettra dans un délai de cinq (05) jours à l'Autorité Contractante, sans effet suspensif de son exécution. Toutefois, s'il est constaté des modifications importantes dénaturant l'objectif du marché ou la consistance des travaux, l'Autorité Contractante retournera le programme d'exécution accompagné des réserves à lever dans un délai de quinze (15) jours à compter de sa date de réception.

- b. Le Plan de Gestion Environnemental fera ressortir notamment les conditions de choix des sites techniques et de base vie, les conditions d'emprunt de sites d'extraction et les conditions de remise en état des sites de travaux et d'installation.
- c. L'entrepreneur indiquera dans ce programme les matériels et méthodes qu'il compte utiliser ainsi que les effectifs du personnel qu'il compte employer.
- d. L'agrément donné par le chef de service ou l'Ingénieur ou encore la Maîtrise d'œuvre ne diminue en rien la responsabilité de l'entrepreneur quant aux conséquences dommageables que leur mise en œuvre pourrait avoir tant à l'égard des tiers qu'à l'égard du respect des clauses du marché.

### **35.2. Projet d'exécution**

- a. **Avant le démarrage des travaux et après approbation du Projet d'Exécution par l'Ingénieur du Marché, la Non Objection audit Projet d'Exécution des Ouvrages, devra préalablement être délivrée par le FEICOM dans un délai n'excédant pas vingt (20) jours calendaires.**
- b. Le dossier des plans d'exécution (*calcul et dessins*) d'exécution nécessaires à la réalisation de toutes les parties de l'ouvrage devra être soumis au visa de l'Ingénieur du Marché dans un délai maximum de **trente (30) jours calendaires** après la notification de l'ordre de service de commencer les travaux.
- c. L'Ingénieur disposera d'un délai de **dix (10) jours** pour les examiner et faire connaître ses observations. L'entrepreneur disposera alors d'un délai de **cinq (05) jours** pour présenter un nouveau dossier intégrant lesdites observations.
- d. Le FEICOM (Organisme payeur) disposera d'un délai de **vingt (20) jours** calendaires pour délivrer la non objection préalable au démarrage des travaux.

**35.3. En cas d'inobservation des délais d'approbation des documents ci-dessus par l'Administration, ceux-ci sont réputés approuvés.**

### **Article 36 : Organisation et sécurité des chantiers (CCAG Article 50)**

**36.1** – Un panneau d'indication des termes du contrat doit être mis à l'entrée du chantier dans un délai de sept (07) jours après notification de l'Ordre de Service de commencer les travaux. Le Cocontractant doit se rapprocher de l'ingénieur pour les spécifications dudit panneau.

**36.2** - Les exigences suivantes seront de rigueur durant toute la durée des travaux :

- Le port obligatoire des casques et chaussures de sécurité dans le chantier tant par le personnel que par les visiteurs à condition que ces derniers soient autorisés d'y pénétrer ;
- Disposer à l'entrée du chantier un panneau sur lequel il sera indiqué : « Port obligatoire de casque et des chaussures de sécurité » ;
- Mettre à la disposition du personnel une boîte à pharmacie de première nécessité ;
- Faire un balisage du chantier en rouge – blanc ;
- Réglementation des entrées et sortie du chantier ;
- Mise à la disposition du Chef de Chantier du Numéro de téléphone du Médecin local.

Avant la réception des travaux, il sera procédé à un nettoyage systématique du chantier et à la remise en état des lieux.

#### **Article 37 : Implantation des ouvrages (CCAG Article 52)**

Le Maître d'Œuvre notifiera dans un délai de **vingt (20)** jours suivant la date de notification de l'ordre de service de commencer les travaux, les points et niveaux de base du projet.

#### **Article 38 : Sous-traitance (CCAG article 54)**

La part des travaux à sous-traiter est de **maximum de 30%** du montant du marché de base et de ses avenants.

#### **Article 39 : Laboratoire de chantier et essais (CCAG Article 55)**

39.1. Indiquer si nécessaire les modalités de réalisation des essais et études hydrogéologiques prévues dans le CCTP.

39.2. Le Chef de Service dispose d'un délai de **sept (07)** jours pour agréer le personnel et le laboratoire de l'entrepreneur, dès réception de la demande et après avis de l'Ingénieur du Marché.

#### **Article 40 : Journal de chantier (CCAG Article 56 complété)**

40.1. Le journal de chantier sera signé contradictoirement par la Maîtrise d'œuvre et le représentant de l'entrepreneur systématiquement tous les jours.

40.2. C'est un document contradictoire unique. Ses pages sont numérotées et visées. Aucune page ne doit être enlevée. Les parties raturées ou annulées sont signalées en marge pour validation.

#### **Article 41 : Utilisation des explosifs (CCAG Article 60)**

Sans Objet.

## **CHAPITRE IV : DE LA RÉCEPTION**

#### **Article 42 : Réception provisoire (CCAG Article 67)**

Avant la réception provisoire, l'entrepreneur demande par écrit au Maître d'Ouvrage avec copie à l'Autorité Contractante, à l'Ingénieur et l'Organisme Payeur, l'organisation d'une visite technique préalable à la réception.

42.1. La pré-réception est prononcée lorsque :

- Les travaux seront achevés conformément aux spécifications du présent Marché et aux règles de l'art ;
- Les installations répondront aux prescriptions normatives en vigueur ;
- Les installations auront subi avec satisfaction les essais et les épreuves spécifiques le cas échéant ;

Si les épreuves n'ont pas satisfait les critères techniques d'acceptabilité des prestations, le Cocontractant est tenu de les reprendre sans délai et à ses frais. A la fin, une nouvelle réception technique est organisée au frais du Cocontractant, dans les mêmes procédures que ci-dessus.

42.2. La Commission de réception sera composée des membres suivants à titre indicatif :

1. *Le Maître d'Ouvrage ou son représentant, **Président** ;*
2. *Le Directeur Général du FEICOM ou son représentant, **Membre** ;*
3. *L'Ingénieur du Marché ou son représentant, **Rapporteur** ;*
4. *Le Sous-Directeur du Développement des CTD du FEICOM/CENTRE ou son Représentant, **Membre** ;*
5. *Le Délégué Départemental des Marchés Publics du NYONG ET KELLE ou son Représentant, **Observateur** ;*
6. *Le Chef de Service du Marché ou son représentant, **Membre** ;*
7. *L'Entrepreneur, **Membre**.*

L'entrepreneur est convoqué à la réception par courrier au moins **dix (10) jours** avant la date de la réception. Il est tenu d'y assister (ou de s'y faire représenter).

Il assiste à la réception en qualité d'observateur. Son absence équivaut à l'acceptation sans réserve des conclusions de la commission de réception.

La Commission après visite du chantier examine le procès-verbal des opérations préalables à la réception et procède à la réception provisoire des travaux s'il y a lieu.

La visite de réception provisoire fera l'objet du procès-verbal de réception provisoire signé sur le champ par tous les membres de la commission.

Le procès-verbal de réception provisoire précise ou fixe la date d'achèvement des travaux.

42.4. Il sera organisé les réceptions partielles des parties d'ouvrages avant l'établissement des décomptes mensuels

#### **Article 43 : Documents à fournir après exécution (CCAG Article 68)**

43.1. Après la réception provisoire, l'entrepreneur fournira au Maître d'ouvrage, et dans un délai de vingt (20) jours, les clés de l'ouvrage, les plans de recollement et les photos retraçant l'évolution des travaux.

#### **Article 44 : Délai de garantie (CCAG Article 70)**

La durée de garantie est de **douze (12) mois** à compter de la date de réception provisoire des travaux.

#### **Article 45 : Réception définitive (CCAG Article 72)**

45.1. La réception définitive s'effectuera dans un délai maximal de **quinze (15) jours** à compter de l'expiration du délai de garantie.

45.3. La procédure de réception est la même que celle de la réception provisoire.

## **CHAPITRE V : DISPOSITIONS DIVERSES**

#### **Article 46 : Résiliation du marché (CCAG Article 74)**

Le marché peut être résilié comme prévu à la section III Titre IV du décret n° 2004/275 du 24 Septembre 2004 et également dans les conditions stipulées aux articles 74, 75 et 76 du CCAG, notamment dans l'un des cas de :

- Retard de plus de quinze (15) jours calendaires dans l'exécution d'un ordre de service ou arrêt injustifié des travaux de plus de sept (07) jours calendaires ;
- Retard dans les travaux entraînant des pénalités au-delà de 10 % du montant des travaux ;
- Refus de la reprise des travaux mal exécutés ;
- Défaillance de l'entrepreneur ;
- Non-paiement persistant des prestations.

#### **Article 47 : Cas de force majeure (CCAG article 75)**

Dans le cas où l'entrepreneur invoquerait le cas de force majeure, les seuils en deçà des quels aucune réclamation ne sera admise sont :

- *Pluie : 200 millimètres en 24 heures ;*
- *Vent : 40 mètres par seconde ;*
- *Crue : la crue de fréquence décennale.*

#### **Article 48 : Différends et litiges (CCAG article 79)**

Les différends ou litiges nés de l'exécution du présent marché peuvent faire l'objet d'un règlement à l'amiable. Lorsqu'aucune solution amiable ne peut être apportée au différend, celui-ci est porté à l'Attention de l'Autorité des Marchés Publics avant d'être porté devant la juridiction camerounaise compétente.

#### **Article 49 : Edition et diffusion du présent marché**

**Dix (10) exemplaires** du présent marché seront édités par les soins de l'entrepreneur et fournis au Maître d'Ouvrage.

#### **Article 50 et dernier : Entrée en vigueur du marché**

Le présent marché ne deviendra définitif qu'après sa signature par l'Autorité Contractante. Il entrera en vigueur dès sa notification à l'entrepreneur par ce dernier.

**PIÈCE N° 05 : CAHIER DES CLAUSES TECHNIQUES PARTICULIÈRES (CCTP)**



## CHAPITRE I : GENERALITES

### Article 1 - INSTALLATION DE CHANTIER

#### *I - Description des travaux*

Les travaux concernent :

- *Sous préfecture -centre de Santé intégré de Biyouha-Dalot nouvelle pénétrante ;*
- *Carrefour Memel-Sous préfecture-Carrefour hameau Nlend Nkot*
- *Ouvrages D'assainissement*

L'installation de chantier ne devra se faire à moins de 500 m des points d'eau ou cours d'eau existants et comprendra : l'installation du personnel et les baraques de chantier nécessaires à l'accomplissement des travaux à proximité du chantier, la fabrication des panneaux d'information à placer à l'extrémité de chaque route et les panneaux de signalisation des chantiers et postes de travail. Les panneaux d'information devront être conformes au plan type.

L'installation de chantier comporte la mise en place du laboratoire de chantier tel que défini au CCTP. Le fonctionnement sera constaté contradictoirement avec la mission de contrôle, de même que l'amenée et le repli de matériel et engins nécessaires à l'exécution des travaux.

#### *II - Consistance du prix*

L'installation du chantier comprend l'amenée et le repli de matériel de chantier nécessaires à l'exécution des travaux, la disponibilité pour l'entreprise de locaux à usage de bureaux, de locaux destinés à l'entretien du matériel de chantier, d'un lieu d'entreposage pour les matériaux et matériel, de logements pour les cadres de l'entreprise, ces locaux devant se situer dans une ville située au moins dans le département où auront lieu les travaux. La mise au point des plans de récolement à remettre en fin de chantier en quatre exemplaires à l'Ingénieur fait partie du présent prix.

L'information et la signalisation du chantier comprennent le panneau présentant les parties contractantes et la définition des prestations et les panneaux indiquant la présence d'un poste de travail à un point donné de la route.

L'installation et le fonctionnement éventuel du laboratoire de chantier tels que définis au CCTP font partie de ce prix ainsi que son alimentation éventuelle en eau, gaz, électricité et matières consommables.

L'entreprise peut solliciter de l'Ingénieur une installation de son personnel dans un village de son choix au cas où les travaux nécessitent peu d'interventions mécanisées.

### Article 2 - LOCALISATION ET CONSISTANCE DES TRAVAUX

Le présent Cahier des Clauses Techniques Particulières (CCTP) a pour objet la description des travaux de réhabilitation et de construction des routes en république du Cameroun.

La consistance, la définition, et la description des travaux à réaliser sont détaillées dans le présent CCTP, le bordereau des prix, la nomenclature des tâches et le détail estimatif.

Les travaux sont subdivisés en deux groupes :

- les travaux manuels
- les travaux mécanisés

Les travaux manuels sont les travaux pouvant s'exécuter suivant la méthode HIMO. Ces travaux concernent principalement les abords de la chaussée et certaines tâches de la chaussée pouvant s'exécuter manuellement avec la participation des populations riveraines ou locales.

## CHAPITRE II : PROVENANCE, QUALITE ET PREPARATION DES MATERIAUX

### Article 3 - PROVENANCE DES MATERIAUX

L'Entrepreneur devra choisir des emplacements d'emprunts et les soumettre à l'agrément de l'Ingénieur dont le refus vaudra obligation pour l'Entrepreneur de rechercher de nouveaux sites d'emprunts sans que celui-ci puisse prétendre à une quelconque indemnité.

*Lorsque l'emplacement d'un emprunt choisi par l'Entrepreneur aura été agréé, il devra y faire un nombre suffisant de sondages et devra remettre à l'Ingénieur un dossier technique portant sur :*

- la localisation de l'emprunt,
- l'épaisseur de la découverte,
- le volume de l'emprunt.

Pour chaque emprunt, ce dossier devra comporter les résultats des essais suivants :

- 5 teneurs en eau naturelle,
- 5 analyses granulométriques,
- 5 limites d'Atterberg,
- 5 Proctor Modifié,
- 3 CBR.

L'Ingénieur se réserve le droit de demander des essais supplémentaires aux frais de l'Entrepreneur.

Les anciens sites d'emprunts ne pourront être exploités que si l'Entrepreneur a fourni les preuves qu'il y subsiste encore des matériaux ayant les caractéristiques requises.

L'Entrepreneur ne pourra commencer à exploiter la carrière identifiée qu'après le contrôle de qualité effectuée par l'Ingénieur et l'autorisation donnée par ce dernier.

En cas de contradiction de résultats d'essais, l'Ingénieur peut demander à l'Entrepreneur d'effectuer des essais supplémentaires à ses frais.

L'Ingénieur pourra retirer l'autorisation à tout moment dès que la chambre d'extraction ne donnera plus de matériaux de bonne qualité, l'Entrepreneur ne pouvant prétendre à aucune indemnité.

Le débroussaillage, décapage des terres végétales et l'abattage d'arbres requis pour l'exploitation des emprunts sont à la charge de l'Entrepreneur et ne donneront pas droit à une rémunération explicite

La remise en état des carrières et emprunts est à la charge de l'Entrepreneur conformément à la réglementation en vigueur, notamment en matière de respect de l'environnement.

#### **Article 4 - LABORATOIRE**

L'Entrepreneur devra posséder un laboratoire de chantier. Ce laboratoire sera équipé de tous les instruments, outils et matériels nécessaires à la réalisation des essais et études prévus au présent CCTP.

L'Entrepreneur affectera au fonctionnement du laboratoire un personnel suffisant en nombre et en qualité pour assurer tous les essais et études prévus. L'équipement et le personnel seront soumis à l'agrément de l'Ingénieur.

Le laboratoire de chantier devra être opérationnel dès le début effectif des travaux nécessitant des essais de sol. L'Ingénieur et tout son personnel auront libre accès à ce laboratoire et à ses équipements pendant toute la durée des travaux.

Toutefois l'Ingénieur pourra utiliser son propre matériel pour réaliser les essais de contrôle ou faire appel à un Laboratoire agréé pour effectuer les essais de vérification qu'il juge nécessaires.

Dans le cas où moins de 40% des prestations prévues dans le contrat de l'entreprise ne nécessitant pas les essais géotechniques, l'entreprise pourra se passer d'un laboratoire permanent sur le site et pourra alors faire exécuter les essais énumérés dans le CCTP par un laboratoire privé de son choix et faisant partie des laboratoires agréés, sur accord de l'Ingénieur. La présence sur site de ce laboratoire privé sera programmée de façon à permettre un avancement des travaux conforme au programme d'exécution.

Dans le cas où des résultats de ces essais seraient hors spécification, l'Entrepreneur apportera les corrections nécessaires et les frais de laboratoire pour ces travaux lui seront imputés. Dans le cas contraire, l'Administration réglera ces frais.

##### **4.3. Matériaux pour remblais en zone de purge et de bourbiers hors d'eau.**

On utilisera les mêmes matériaux que pour les remblais courants.

##### **4.6. Buses métalliques**

L'Entrepreneur devra présenter à l'Ingénieur un certificat de garantie de fabrication ou de l'usine de provenance avec les résultats conformes aux prescriptions demandées. L'ingénieur se réserve le droit de demander des essais de contrôle et de refuser tous les matériaux qui ne correspondent pas aux prescriptions, quand bien même ils auraient déjà fait l'objet d'une réception préliminaire sur la base des garanties présentées.

## CHAPITRE III : MODE D'EXECUTION DES TRAVAUX

### Article 5 - GENERALITES

#### A- Sécurité

L'Entrepreneur est tenu de placer aux entrées du chantier, à tous les 20 kilomètres et au voisinage des travaux des panneaux indicateurs de travaux et de limitations de vitesse. Il reste responsable de tous les accidents survenus sur le chantier et/ou occasionnés aux tiers, à son personnel et aux agents et fonctionnaires de l'Administration du fait de la présence de son chantier.

L'organisation, le gardiennage et la police des chantiers sont à la charge et aux frais de l'Entrepreneur.

#### B- Maintien de la circulation

L'Entrepreneur est responsable du maintien de la circulation sur l'étendue complète de son chantier durant toute la durée des travaux. Il ne sera toléré aucune coupure de circulation de plus de deux heures. Le maintien de la circulation est à la charge et aux frais de l'Entrepreneur et en cas de manquement de ce dernier, le Maître d'œuvre pourra faire intervenir un tiers afin de corriger les manques. Tous les frais relatifs à ces interventions seront alors imputés à l'Entrepreneur.

Lorsque cela s'avérera incontournable, l'Avis des autorités administratives locales sera requis pour toute coupure de trafic pour une durée déterminée.

#### C- Projet d'exécution – Programme des travaux

L'Entrepreneur devra fournir un projet d'exécution des travaux et un planning des travaux qui devra être tenu à jour et notamment réactualisé après la définition précise des travaux conformément à l'article 7 ci-après et les documents d'exécution définis à l'article 8 suivant.

### Article 6 - TRAVAUX PRELIMINAIRES

Les travaux préliminaires comprennent l'implantation de repères simples numérotés (piquets en bois) de part et d'autre de la route et en dehors de l'emprise des terrassements, à intervalle de 50 m de façon à matérialiser l'axe de la route et les profils en travers, à réceptionner par le Maître d'œuvre .

### Article 7 - DEFINITION DES TRAVAUX A REALISER

Après réalisation des travaux préliminaires sur une longueur d'au moins 10 km ou sur l'ensemble du tracé si la longueur est inférieure, le Maître d'Œuvre définira à l'Entrepreneur, lors d'une visite détaillée, les travaux à réaliser :

Ces travaux vont se distinguer en deux catégories :

- les travaux manuels (obligatoires),
  - Abattage des arbres,
  - Débroussaillage,
  - Travaux d'assainissement,
  
- les travaux mécanisés,
  - Dégagement de l'emprise,
  - Déblai mis en dépôt,
  - Remblai provenant d'emprunt,
  - Mise en forme,
  - Couche de base,
  - Purgés,
  - Dépose de buses.

### Article 8 - DOCUMENTS D'EXECUTION

Après définition des travaux décrite à l'article 7 par L'Ingénieur, l'Entrepreneur établira en cinq exemplaires les documents d'exécution suivants, conformément aux pièces constitutives du marché, et les soumettra au Maître d'œuvre dans un délai d'au moins dix (10) jours avant tout commencement et exécution des travaux correspondants :

- les linéaires des travaux consignés dans un schéma itinéraire;
- dessins et plans d'exécution de chaque ouvrage d'art et d'assainissement à l'échelle du 1/20è ou du 1/10è selon les cas ;
- les métrés correspondants aux travaux.

Le linéaire montrera :

- la longueur des travaux de débroussaillage
- la largeur de décapage ainsi que les surfaces et épaisseurs de déblai et remblai;
- les fossés à réaliser;
- la position des exutoires des fossés ;

Les métrés des terrassements seront calculés par l'Entrepreneur contradictoirement avec l'Ingénieur en relevant les coordonnées rectangulaires, distances à l'axe en X et hauteur par rapport à l'horizontale en Y, des points caractéristiques du terrain naturel au droit de chaque profil après débroussaillage. Ces mesures pourront être réalisées à l'aide des moyens tels que décamètre, niveau de maçon, règle ruban, clissimètre, etc. après approbation de l'Ingénieur.

Un exemplaire des documents d'exécution sera retourné à l'Entrepreneur revêtu du visa de l'Ingénieur ou accompagné, s'il y a lieu, de ses observations dans un délai de sept (07) jours à partir de leur réception. Ce dossier servira de base pour la détermination des quantités à prendre en attachements sauf modification sur le chantier dûment constatée et approuvée par l'Ingénieur et métrée contradictoirement.

## **Article 9 - TERRASSEMENTS**

L'objet de ces travaux consistera à réaliser, à partir de la chaussée existante, une mise en forme uniforme de la plate-forme existante, des fossés triangulaires de 1,50 mètre sur une profondeur de 0,6 mètre conformément aux profils en travers types. Toutefois, la plate-forme existante ne sera pas élargie si cela nécessite des terrassements importants. Les sections ne présentant pas de dégradations ne seront pas remises en forme.

Autant que possible, les terrassements seront minimisés en fixant le profil longitudinal de façon à réutiliser directement sur la plate-forme tous les bons matériaux provenant des terrassements et acceptés par l'Ingénieur. Des matériaux refusés seront étalés proprement le long de l'emprise ou mis en dépôt selon les spécifications de l'Ingénieur.

Une attention spéciale devra être apportée au dévers qui ne devra pas être inférieur à 3 % de part et d'autre de la ligne de centre en section droite et qui pourra atteindre 6% dans les courbes.

La compacité exigée au niveau de la plate-forme est fixée à 95 % de la densité sèche Proctor modifié.

Pour arriver à ce résultat, l'Entrepreneur scarifiera la chaussée existante au besoin avant de procéder à la mise en forme. Il effectuera au minimum deux passes d'un matériel de compactage accepté au préalable par l'Ingénieur sur toute la surface de la plate-forme et il arrosera cette dernière durant le compactage lorsque requis.

La réception provisoire de la plate-forme se fera avant la mise en place de la couche de roulement. L'Ingénieur, s'il juge que le travail n'a pas été bien fait ou s'il doute des résultats du compactage, pourra exécuter des essais de contrôle ou les demander à un laboratoire extérieur agréé. Si sur une section, plus de 20 % des essais de compacité sont inférieurs aux spécifications, l'Entrepreneur reprendra le compactage avant que de nouveaux essais soient effectués et les frais y afférents lui seront imputables. Dans le cas contraire, l'Administration assurera les frais de Laboratoire.

Une planche d'essai sera réalisée au début des travaux de façon à définir l'atelier de compactage et le nombre de passes nécessaires pour arriver à la compacité requise.

Remblais en zone de purge et bournier hors d'eau

La mise en œuvre des remblais en zone de purge et de bournier hors d'eau se fera en couches élémentaires de 20 cm d'épaisseur. Le nombre de passes par couche sera le même que celui défini sur la planche d'essai des remblais courants. Le compactage sera jugé satisfaisant si la densité in-situ mesurée au densitomètre à membrane est égale à 95% de la densité sèche Proctor Modifié. On effectuera au moins une mesure de densité in-situ par couche.

## **Article 10 - REMBLAIS PROVENANT D'EMPRUNTS**

Compte tenu du caractère exceptionnel des déblais, les remblais seront exécutés par des matériaux d'emprunts. Les matériaux requis pour les remblais ou pour compléter la plate-forme seront puisés dans les résidus des carrières de latérite ou dans d'autres dépôts. Ils devront satisfaire les exigences de l'article 4 du présent CCTP.

**b) – Mise en forme de la plate-forme:**

La scarification de la chaussée sera exécutée avec un scarificateur monté sur une niveleuse, sur une épaisseur d'au moins 10 cm. Après réglage, arrosage et compactage, le profil en travers obtenu sera conforme au profil en travers type imposé, joint au présent dossier. Le compactage sera exécuté en fonction du type de matériel utilisé et de la nature des matériaux de la chaussée en place. Le nombre de passes sera défini par la réalisation de planches d'essai par zones homogènes.

Il sera réalisé une mesure de densité in-situ tous les 200 mètres. La densité de référence Proctor sera mesurée sur échantillon prélevé tous les 5 km ou à chaque changement notable de la nature de matériau sur la plate-forme existante. Le compactage sera jugé satisfaisant si la mesure de la densité in-situ donne 95% de la densité Proctor Modifié.

Les matériels utilisés pour la scarification, l'arrosage et le compactage seront soumis à l'accord de l'Ingénieur.

La pente transversale sera contrôlée soit à l'aide du niveau à eau et de gabarits, soit à l'aide de nivelettes. Le profil de la chaussée après reprofilage ne devra pas présenter d'écart supérieur à 2 cm par rapport au profil en travers type du présent marché.

Les matériaux rejetés dans les fossés par cette opération seront évacués hors de l'emprise de la route.

Dans l'état des lieux qu'il remettra, en fin de contrat, à l'Ingénieur, l'Entrepreneur signalera ces zones rétrécies. Elles seront reprises lors du prochain reprofilage lourd par des apports locaux éventuels.

#### **Article 11 - BARRIERES DE PLUIES: CONSTRUCTION.**

En vue de préserver l'intégrité de la route, ses ouvrages et ses annexes, l'Entrepreneur construira des barrières de pluies sur chaque route objet du présent marché. Les barrières de pluies seront construites tous les vingt (20) kilomètres à partir de chaque extrémité de la route, aux emplacements arrêtés conjointement avec l'Ingénieur. L'exécution, conforme aux plans types joints au dossier d'Appel d' Offres, comprendra :

- Fourniture et pose de bras pivotant des barrières de pluie tel que décrit en III-3.1 et sur le plan en annexe;
- Fourniture et pose des supports en IPE 200;
- Fourniture et mise en œuvre de peinture antirouille sur les éléments métalliques de la barrière de pluie ;
- Fourniture et pose d'un dispositif de fermeture de barrière de pluie ;
- Fourniture et mise en œuvre de peinture de couleur blanche et rouge sur les éléments métallique de la barrière de pluie ;
- Mise en œuvre du béton dosé à 350 kg/m3 ;
- Fourniture et pose de deux panneaux de signalisation de type C avec l'inscription "ATTENTION BARRIERE DE PLUIE à 50 m".

Pendant la durée des travaux, la gestion de ces barrières de pluies sera menée par l'Entrepreneur. La gestion des barrières de pluie sera à la charge des populations après les opérations de sensibilisation.

### **CHAPITRE IV : DESCRIPTION ET MODE D'EXECUTION DES TRAVAUX**

#### **Article 12 - DEBROUSSAILLEMENT**

##### **I - Description des travaux**

Ces travaux consistent à éliminer la végétation poussant en dehors de la surface circulaire de la route ainsi que sur ses abords immédiats.

##### **- Installation de chantier**

Ces travaux comprennent notamment :

- la location ou la mise en place des locaux de l'Entreprise, bureaux, ateliers, magasins, locaux sociaux pour le personnel,
- La mise en place d'un local en matériaux provisoire qui servira au stockage du matériel
- les moyens de liaison : téléphone, radio le cas échéant,
- toutes autres dispositions pour le bon fonctionnement du chantier,
- La réalisation et l'entretien des aires de stockage des matériaux ;
- L'identification physique des réseaux divers adjacents ou transversaux sur l'itinéraire,
- La mise en place des moyens indispensables pour assurer la sécurité du personnel et des usagers, en particulier la signalisation de chantier et la mise en place des panneaux de chantier ;
- les frais de gardiennage et de surveillance du chantier ;
- L'équipement du personnel en EPI ;
- La mise en place du laboratoire de chantier et des moyens de son fonctionnement ;

- La mise en place des moyens indispensables pour assurer le libre accès des riverains soit à pied soit avec un véhicule ;
- La remise en état des lieux après exécution des travaux ;  
Le projet d'installation de chantier devra donner toutes les précisions sur les points suivants :
- Implantations et travaux topographiques nécessaires.

- **Débroussaillage et décapage**

Les travaux comprennent l'entretien des abords et éventuellement la récupération de leurs caractéristiques géométriques (accotements, fossés et talus) :

- Débroussaillage, élagage, abattage d'arbres dont le diamètre est inférieur à 20 cm,

- **Terrassements**

Les terrassements sont nécessaires à l'élargissement de la plate-forme des voies d'accès et comprennent :

- Les déblais ordinaires en dépôt ;
- Les déblais mis en remblai ;
- Les remblais provenant d'emprunt ;
- Débroussaillage et nettoyage des fossés, des exutoires et des ouvrages transversaux, y compris l'évacuation des objets étrangers.

- **Chaussées**

Les travaux nécessaires à l'entretien des chaussées comprennent :

- La mise en forme de la plate-forme ;
- Le rechargement de la couche de roulement ;
- Reprofilage compactage.

- **Assainissement drainage**

Les travaux d'assainissement et de drainage concernent :

- La création des fossés, des exutoires et des ouvrages transversaux ;
- la construction des ouvrages de tête ;
- Caniveaux, bordures dalettes.

Les dessins des ouvrages suscités sont joints en annexe.

- **Ouvrages d'art**

Les travaux sur ouvrages d'art concernent :

- La construction des garde-corps ;
- La construction des dalots ;
- L'entretien courant et le nettoyage
- Les reprises d'affouillement et le confortement de fondations
- Les réparations de superstructures
- La construction de petits ouvrages neufs

Les plans types de ces ouvrages sont en annexe.

- **Signalisation, sécurité, divers**

Le Cocontractant prévoira de mettre en place la signalisation temporaire indispensable au respect de la sécurité des usagers et du personnel de l'Entreprise. Il prévoira d'installer les systèmes de sécurité et de respect de la vitesse par les usagers. La description de ces dispositifs fera partie du programme d'exécution à fournir par le Cocontractant en début de chantier.

La signalisation verticale à mettre en place dans le cadre du projet sera conforme aux normes en vigueur au Cameroun.

Le cocontractant mettra aussi en place des dos d'ânes.

- **Caractéristiques géométriques**

D'une façon générale, le tracé en plan et le profil en long du tronçon ne seront pas modifiés, sauf indication précise.

Le dessin coté du profil en travers type est joint en annexe.

➤ **Références techniques**

Le présent Cahier des Clauses Techniques Particulières, désigné par la suite par le terme CCTP, ne fait pas partie des pièces contractuelles du marché.

Il définit les normes et spécifications techniques applicables, ainsi que les méthodes d'exécution des travaux et de mise en œuvre des matériaux.

Le présent CCTP est complété pour tout ce qui ne déroge pas aux documents contractuels, par les fascicules suivants du Ministère de l'Équipement français:

- Fascicule n° 2 : Travaux de terrassements,
- Fascicule n° 3 : Fourniture de liants hydrauliques
- Fascicule n° 4: Fournitures d'acier et autres métaux, titre I et titre II,
- Fascicule n° 7: Reconnaissance des sols,
- Fascicule n° 25 : Exécution des corps de chaussées,
- Fascicule n° 31 : Bordures et caniveaux en pierre naturelle ou en béton,
- Fascicule n° 62 : Règles techniques de conception et de calcul des ouvrages et construction en béton armé
- Fascicule n° 63 : Exécution et mise en œuvre des bétons non armés. Confection de mortiers,
- Fascicule n° 64 : Travaux de maçonnerie d'ouvrage de génie civil,
- Fascicule n° 70 : Canalisations d'assainissement et ouvrages annexes,

Toutefois, le Cocontractant est autorisé à utiliser d'autres normes que celles mentionnées dans le présent document, à condition que celles-ci soient couramment admises et qu'elles conduisent à des résultats de qualité égale ou supérieure. Ces normes doivent être préalablement soumises à l'approbation du Maître d'œuvre avec pièces à l'appui. Le Maître d'œuvre justifie sa décision pour accepter ou rejeter une norme.

## **II - Mode d'exécution des travaux**

Le débroussaillage consiste à couper, sans déraciner, toute végétation comprenant les touffes de plantes ligneuses, des arbustes et des plantes épineuses des terrains incultes poussant dans les fossés et sur les abords immédiats de ceux-ci. Ces travaux seront exécutés à la main par les populations riveraines de chaque village desservi par la route rurale sur engagement temporaire à l'entreprise. Si la route rurale traverse les zones de faible densité linéaire de population, les travaux seront exécutés par les populations locales engagées temporairement par l'entreprise ou le cas échéant par les groupes locaux en sous-traitance organisé au sein des GIC ou Groupement Villageois. Les travaux sont exécutés sur une largeur de 1.5 m (un mètre et demi) à partir du bord extérieur du fossé, de chaque côté de la route ou sur une largeur indiquée par l'Ingénieur. Les zones à débroussailler seront métrées contradictoirement avant tout commencement de travaux. Sur la surface circulaire et dans les fossés, les arbres et arbustes seront déracinés de manière à les empêcher de repousser. La coupe se fera au ras du sol (5 cm environ) de manière à avoir l'aspect d'un gazon. Toutes les branches surplombant l'emprise seront coupées suivant une verticale passant par la limite de débroussaillage. Seront abattus tous les arbres surplombant les abords et qui menacent de tomber sur la route et de barrer la circulation après une tornade. Les arbres dont le diamètre est supérieur à vingt (> 20 cm) centimètres feront l'objet de la tâche du prix n° 2 de forestage ou de la tâche du prix n°3 abattage d'arbres isolés.

Toute végétation à l'entrée et à la sortie des ouvrages (ponts, dalots, buses...) sera coupée et, sauf s'ils servent à stabiliser un talus de remblai et ne menaçant pas les fondations de l'ouvrage, les arbres et arbustes seront déracinés de manière à faciliter l'écoulement de l'eau et permettre les inspections régulières de l'ouvrage. Tous les déchets végétaux seront soigneusement enlevés des accotements, fossés ou ouvrages, et évacués du côté aval de la route vers une zone où ils ne gêneront pas l'écoulement des eaux ni ne pourront être entraînés, pour gêner cet écoulement. Tous les produits issus des travaux de débroussaillage pourront être récupérés par les riverains mais en aucun cas ne peuvent être vendus par l'Entrepreneur. Il est interdit de brûler ces déchets pour éviter de déclencher des feux de brousse.

Tout matériau, pierre, bloc rocheux ou autres objet pouvant constituer un danger pour la circulation sera également évacué de la chaussée et ses abords puis mis en dépôt hors de l'emprise de la route.

Ces travaux se feront aux lieux et périodes définis par l'Ingénieur, suivant les normes énumérées ci-dessus.

## **Article 13 – NETTOYAGE MECANIQUE DES ABORDS DE LA CHAUSSEE**

Cette tâche consiste à dessoucher tous les arbustes se trouvant dans l'emprise des travaux sur une largeur de 3 m, elle comprend essentiellement :

- L'arrachage, le dessouchage des arbustes

- La mise en dépôt dans des lieux agréés
- Le décapage des terres végétales et leur mise en dépôt en lieux agréés

Cette tâche est exécutée à l'aide d'une pelle chargeuse.

## **Article 14 - ABATTAGE D'ARBRES**

### **I - Description des travaux**

Cette opération consiste en l'abattage d'arbres de diamètre supérieur à cinquante (> 50 cm) centimètres.

### **II - Mode d'exécution des travaux**

Les travaux d'abattage d'arbres seront exécutés par les populations riveraines de chaque village desservi par la route rurale sur engagement temporaire à l'entreprise. Si la route rurale traverse les zones de faible densité linéaire de population, les travaux seront exécutés par les populations locales engagées temporairement par l'entreprise ou le cas échéant par les groupes locaux en sous-traitance organisé au sein des GIC ou Groupement Villageois.

L'abattage des arbres comprend la coupe, le dessouchage, le découpage des troncs en tronçons de longueurs définies par l'Ingénieur, l'évacuation des branches et souches hors des limites de l'emprise, en des lieux agréés par l'Ingénieur. Il comprend également le transport et la mise en dépôt des bois récupérés en tronçons de longueurs définies par l'Ingénieur. Les tronçons de bois issus des travaux d'abattage d'arbres seront mis à disposition du représentant de l'Ingénieur et en aucun cas ne pourront être récupérés ou vendus par l'Entrepreneur ou l'Ingénieur. Le diamètre sera mesuré à un mètre au-dessus du niveau moyen du sol.

## **Article 15 - DEBLAI MIS EN DEPOT**

### **I - Description des travaux**

La réalisation des terrassements en déblai concerne uniquement les déblais meubles ou grippales pour l'élargissement d'une plate-forme existante étroite, pour permettre l'obtention d'une largeur telle que définie sur le profil en travers type.

### **II - Mode d'exécution des travaux**

Avant tout commencement des travaux, les quantités de travaux à réaliser par section seront métrées contradictoirement et le plus précisément possible, quel que soit le mode d'exécution adopté. Les déblais seront exécutés selon les indications portées sur les plans et sur instructions de l'Ingénieur. Les matériaux provenant des déblais pourront être réutilisés en remblai s'ils présentent les qualités requises pour la tâche du prix n° 6 (remblai d'emprunt). En tout état de cause, leur réutilisation sera soumise à l'approbation de l'Ingénieur. En cas de réutilisation des déblais, la mise en œuvre des matériaux sera exécutée selon les spécifications techniques utilisées pour la tâche du prix n° 6. Le remblai sera réalisé par couches successives de 10 à 20 cm d'épaisseur en fonction du type de matériel de compactage utilisé et de la nature des matériaux.

Les matériaux réutilisés en remblai auront une teneur en eau optimale pour obtenir un compactage de 90 % de l'OPM pour toutes les couches du remblai, sauf pour les trente (30) derniers centimètres où la densité sèche sera de 95 % de l'O.P.M. Les trente (30) centimètres supérieurs des fonds de déblai devront également être compactés à 95% l'O.P.M.

Les matériaux de déblai non réemployés en remblai seront évacués et mis en dépôt hors de l'emprise de la route en des emplacements agréés par l'Ingénieur. La recherche des zones de dépôt sera de la compétence de l'Entrepreneur.

## **Article 16 - REMBLAI PROVENANT D'EMPRUNT**

### **I - Description des travaux**

Ces travaux consistent en un apport de matériaux sélectionnés et approuvés par l'Ingénieur, nécessaire à l'élimination des franchissements difficiles : points bas, bourbiers, seuils rocheux, recalibrage de plate-forme dans les zones fortement dégradées et aux remblais d'accès sur les ouvrages existants sous chaussée (buses, dalots, ponts semi-définitifs) ainsi que le relèvement total ou partiel du profil en long d'un tronçon de route inondable en période de pluies.

### **II - Mode d'exécution des travaux**



Avant tout commencement des travaux, les quantités de travaux à réaliser par section seront métrées contradictoirement et le plus précisément possible quel que soit le mode d'exécution adopté.

Les matériaux proviendront de gisements agréés par l'Ingénieur. Ils devront présenter les caractéristiques suivantes:

- indice de plasticité < 35
- C.B.R. > 15 pour toute la masse de remblai, sauf pour les trente (30) derniers centimètres des remblais où le C.B.R. devra être > 20 et la densité sèche à 95% de l'O.P.M.

Avant approvisionnement et régalage des matériaux d'apport, la plate-forme sera nivelée afin d'écarter les bosses et ameublir le sol support.

L'Entrepreneur supportera toutes les charges d'exploitation des lieux d'emprunt et carrières et notamment l'indemnisation d'éventuelles expropriations, l'ouverture et l'aménagement des routes d'accès, le débroussaillage et le déboisement, l'enlèvement des terres végétales ou des matériaux indésirables et leur mise en dépôt hors des limites. Le drainage des zones d'emprunt ou des carrières devra être fait de façon efficace. Toutes les dispositions devront être prises pour que l'eau de ruissellement puisse s'écouler normalement en dehors de l'emprise de la route sans causer de dégâts aux propriétés riveraines. Aucune zone d'emprunt ou carrière ne devra être ouverte en contrebas de la route à moins de quinze mètres de la limite de l'assiette, cette distance étant augmentée de la profondeur de la fouille. Le carreau des emprunts sera réglé de manière que l'eau ne séjourne pas à proximité de la route. L'Entrepreneur sera tenu de réaliser à ses frais, un système d'évacuation des eaux et de protection de la route (fossés de garde, puisards, ouvrages sous chaussées), dans des conditions telles qu'il ne puisse pas provoquer des écoulements nuisibles à la conservation ultérieure de la route.

Les matériaux seront transportés sur les lieux de mise en œuvre à l'aide des camions bennes ou des tracteurs agricoles avec remorques. Le remblai sera réalisé par couches successives de 10 cm pour les petits compacteurs et de 20 cm pour les gros engins de compactage. Les matériaux devront avoir une teneur en eau optimale pour obtenir un compactage de 90 % de l'OPM pour toutes les couches, sauf pour les (30) derniers centimètres où la densité sèche sera de 95% de l'O.P.M..

En fin de travaux, les lieux d'emprunt seront à égaliser aux frais de l'Entrepreneur et à rétablir à la satisfaction de l'Ingénieur. Le nivellement sera exécuté de manière à éviter des flaques d'eau indésirables sur les lieux. Les terres végétales seront bien reconstituées et régallées et éventuellement les fossés seront créés, afin d'éviter l'érosion.

## **Article 17- CURAGE DES FOSSES ET EXUTOIRES**

Ce prix rémunère le curage et la remise en forme de fossés et exutoires en terre existants. Le débouché de l'exutoire doit être libéré de tous matériaux.

Il comprend notamment :

- le curage mécanique ou manuel des fossés et exutoires jusqu'à leurs extrémités
  - l'évacuation de tous les produits de curage en dépôt
  - la vérification de la pente longitudinale des fossés et exutoires compatible avec un rejet complet des eaux.
  - toutes sujétions liées aux conditions de circulation et au respect des prescriptions environnementales
- La quantité à prendre en compte est la longueur en METRE LINEAIRE (ml) de fossé en terre et exutoires réellement curés et remis en forme, mesurée contradictoirement selon la pente de l'axe de la chaussée.

## **Article 18- REPROFILAGE COMPACTAGE**

### 1-Description des travaux

Cette tâche consiste en une intervention mécanique de reprofilage et de compactage de la couche de roulement existante d'une chaussée. Cette opération comprend également le désherbage total de la surface circulaire et des abords immédiats.

### 2-Mode d'exécution des travaux

La scarification de la chaussée sera exécutée mécaniquement au moyen d'un scarificateur monté sur niveleuse ou autre engin de terrassement approprié, sur une épaisseur d'au moins 10cm et au moins jusqu'au fond des ravines existantes.

L'entreprise arrosera et compactera la chaussée. L'arrosage sera défini par zone homogène afin d'obtenir une compacité maximale ou la densité sèche sera de 97% de l'OMP.

La pente transversale de la plate-forme sera contrôlée à l'aide de gabarits et d'un niveau à eau, éventuellement, lorsqu'une plus grande précision sera recherchée, par des nivelettes réglables en hauteur à partir des points reportés transversalement hors de l'emprise des travaux et préalablement cotés en altimétrie

## **Article 18 - MISE EN FORME DE LA PLATE-FORME Y COMPRIS LES FOSSES ET EXUTOIRES**

### **I - Description des travaux**

Cette tâche consiste en la remise en forme de la plate-forme de la chaussée existante avant l'exécution de remblais ou de rechargement de chaussée. Cette opération comprend également le désherbage total de la surface circulaire et des abords immédiats : accotements, développés de fossés et les crêtes. Les travaux consistent également au nettoyage, débroussaillage, curage et remise dans leur forme et dimensions initiales des fossés en terre et leurs exutoires. Cette tâche pourra être exécutée manuellement ou mécaniquement selon les quantités de tâches élémentaires.

Les travaux comprennent l'enlèvement de tous les matériaux empêchant ou freinant le bon écoulement des eaux dans le fossé dépôt de terre, de pierres, de blocs rocheux et de débris végétaux. Tous rochers ou affleurements rocheux rencontrés lors de l'exécution de cette opération seront par ailleurs rémunérés par la tâche du prix n°11: déroctage.

Tous les déchets, matériaux pollués ou gênants seront évacués en dépôt.

### **II - Mode d'exécution des travaux**

La scarification de la chaussée sera systématiquement exécutée mécaniquement au moyen d'un scarificateur monté sur niveleuse ou autre engin de terrassement approprié, sur une épaisseur d'au moins 10 cm et au moins jusqu'au fond des ravines existantes. Une fois la scarification exécutée, l'Entrepreneur réglera la chaussée et évacuera toutes les terres végétales foisonnées hors de l'assiette, afin qu'après l'arrosage et le compactage, la chaussée présente un profil respectant le profil en travers type défini dans le présent dossier. L'Entrepreneur arrosera et compactera la chaussée. L'arrosage sera défini par zone homogène afin d'obtenir une compacité maximale où la densité sèche sera de 95% de l'OPM.

Le compactage sera exécuté en fonction du type de matériel utilisé et de la nature des matériaux répandus. Le nombre de passes sera défini par la réalisation de planches d'essai. Le profil après compactage devra suivre le profil en travers type défini au présent dossier.

Les matériels utilisés par l'Entrepreneur pour la scarification, le répandage, l'arrosage et le compactage devront être soumis à l'accord de l'Ingénieur.

La pente transversale de la plate-forme sera contrôlée à l'aide de gabarits et d'un niveau à eau, éventuellement, lorsqu'une plus grande précision sera recherchée, par des nivelettes réglables en hauteur à partir de points reportés transversalement hors de l'emprise des travaux et préalablement cotés en altimétrie. Le profil de la chaussée après reprofilage et compactage ne devra présenter d'écart supérieur à 2 cm par rapport au profil en travers type du présent marché.

Les matériaux, éventuellement, tombés dans les fossés devront être rejetés en dépôt, après travaux, hors de l'emprise de la route. Les matériaux réutilisables en couche de roulement seront mis en tas pour les travaux de chaussée, et les matériaux impropres ou excédentaires mis en dépôt hors de la plate-forme pour ne pas gêner l'écoulement des eaux ou retomber dans les fossés.

En cas d'absence de points bas naturels pouvant permettre l'évacuation correcte des eaux de ruissellement, il sera créé des bassins de rétention ou puisards en des endroits appropriés.

## **Article 19 - COUCHE DE BASE**

### **I - Description des travaux**

La mise en place d'une couche de base consiste, après la remise en forme de la plate-forme, en la mise en œuvre d'une couche de matériaux sélectionnés d'une épaisseur minimale qui sera de 15 cm après compactage sur la largeur de la plate-forme en respectant les dévers du profil en travers adopté.

### **II - Mode d'exécution des travaux**

Les matériaux pour couche de base et de rechargement seront des graveleux latéritiques, de la pouzzolane ou des scories volcaniques, provenant d'emprunts choisis par l'Entrepreneur et approuvés par l'Ingénieur.

L'Entrepreneur supportera toutes les charges d'exploitation des lieux d'emprunt et carrières et notamment l'indemnisation d'éventuelles expropriations, l'ouverture et l'aménagement des routes d'accès, le débroussaillage et le

déboisement, l'enlèvement des terres végétales ou des matériaux indésirables et leur mise en dépôt hors des limites. Le drainage des zones d'emprunt ou des carrières devra être fait de façon efficace. Toutes dispositions devront être prises pour que l'eau de ruissellement puisse s'écouler normalement en dehors de l'emprise de la route sans causer de dégâts aux propriétés riveraines. Aucune zone d'emprunt ou carrière ne devra être ouverte en contrebas de la route à moins de quinze mètres de la limite de l'assiette, cette distance étant augmentée de la profondeur de la fouille. Le carreau des emprunts sera réglé de manière que l'eau ne séjourne pas à proximité de la route. L'Entrepreneur sera tenu de réaliser à ses frais, un système d'évacuation des eaux et de protection de la route (fossés de garde, puisards, ouvrages sous chaussées), dans des conditions telles qu'il ne puisse pas provoquer des écoulements nuisibles à la conservation ultérieure de la route.

La mise en œuvre de ces matériaux en couche de roulement sera réalisée sur une épaisseur minimale de 15 cm après compactage, sur la largeur circulaire en respectant les dévers du profil en travers adopté. Les matériaux graveleux répandus ne doivent pas présenter d'éléments de diamètre supérieur à 75 mm. Ils devront posséder les caractéristiques suivantes :

- indice de plasticité : < 25
- indice de C.B.R. : > 30, à 04 jours d'imbibition et à 95 % de l'O.P.M.

L'Entrepreneur arrosera et compactera les matériaux. L'arrosage sera défini par zone homogène afin d'obtenir une compacité maximale où la densité sèche sera de 95 % de l'OPM.

En cas de faibles quantités mises en œuvre, les matériaux seront mesurés au mètre cube foisonné approvisionné sur le site, par comptage du nombre de voyages des camions de transport précédemment étalonnés. Dans le cas contraire, les quantités prises en compte résulteront d'attachements contradictoires après vérification des épaisseurs par l'Ingénieur, par mètre du cubage de matériaux compactés mis en place.

En fin de travaux, les lieux d'emprunt seront remis en état ou égalisés aux frais de l'Entrepreneur. Le nivellement sera exécuté de manière à éviter des flaques d'eau indésirables sur les lieux. Les terres végétales seront régaliées et éventuellement les fossés créés ou remis en fonctionnement afin d'éviter l'érosion des surfaces considérées et environnantes. Il sera tenu compte des prescriptions environnementales du plan d'exécution.

## **Article 20 - PURGES**

### *1-Description des travaux*

Cette tâche consiste à extraire les matériaux de mauvaise qualité tenue dans l'emprise de la chaussée et des accotements et leur substitution par des matériaux de bonne qualité répondant aux spécifications du présent CCTP.

### *2-Mode d'exécution des travaux*

Ces travaux comprennent entre autres :

- L'extraction des matériaux,
- Le chargement, le transport sur toutes distances et le déchargement aux lieux de dépôt agréé par le Maître d'œuvre,
- Le remblaiement de la fouille avec des matériaux d'emprunt de bonnes caractéristiques pour la reconstitution du niveau initial du remblai avant l'exécution de la purge et la reconstitution des couches de chaussée, ce prix comprenant la fourniture à pied d'œuvre des matériaux et leur mise en œuvre conformément aux spécifications du présent CCTP, aux règles de l'art, compactage par couches de 20cm maximum en particulier, et aux prescriptions du Maître d'œuvre.
- Toutes suggestions liées aux conditions de circulation et au respect des prescriptions environnantes.

La quantité à prendre en compte résulte du mètre contradictoire des quantités totales, après compactage, de matériaux réellement remis en place.

## **Article 21- CURAGE DES BUSES**

### **Article 21 -1-FOURNITURE ET POSE DE BUSE METALLIQUE Ø 800mm ET 1000m.**

#### *I - Description des travaux*

Ces travaux consistent à rétablir la continuité du fil d'eau d'une traversée, (ruisseaux, sources, exutoires de fossés latéraux...) par l'implantation d'une buse métallique sous chaussée. Cette buse devra assurer un écoulement normal avec une pente minimale sans stagnation des eaux. L'implantation, le diamètre et la longueur de la buse seront parfaitement définis lors de l'établissement du schéma d'aménagement. La pose des buses sera exécutée aux emplacements notifiés

par l'Ingénieur.

## *II - Mode d'exécution des travaux*

Les buses métalliques employées devront être en tôle d'acier galvanisé, bitumées à chaud et auront au minimum : 2 mm d'épaisseur pour les buses Ø 800.

En aucun cas, l'épaisseur de la tôle ne devra pas être inférieure à 2 mm. Elles seront posées conformément aux règles du fabricant. L'ouvrage aura une pente minimale de 1 %. Il reposera sur une forme en graveleux sélectionné profilée et compactée qui correspondra à la forme du radier. Cette forme aura une largeur minimale de trois (3) fois le diamètre de la buse et une épaisseur minimale de 20 cm. Elle aura la même pente que l'ouvrage. Une contre-flèche sera donnée éventuellement à la buse si des tassements sont à craindre.

Avant pose, la buse devra recevoir une couche de peinture bitumineuse à froid sur les deux faces intérieure et extérieure en cas de déficience d'un bitumage à chaud.

Le fond de fouille ou le terrain d'assise sera nivelé, compacté, débarrassé de tout élément rocheux pouvant déformer la buse, et aura en principe la même pente que l'ouvrage. Les matériaux du bloc technique conformes à ceux des remblais (tâche du prix n° 6) ne devront pas contenir d'éléments supérieurs à 5 cm dans leur plus grande dimension, ni aucun élément susceptible de provoquer la corrosion dans toute la masse. Ces matériaux seront mis en place par couches successives de 10 à 15 cm sur toute la largeur de l'ouvrage. Ils seront compactés alternativement de part et d'autre de l'ouvrage au moyen d'engins mécaniques ou manuels (dames, plaques vibrantes, cylindres automoteurs). Les compacités à obtenir sont de 90 % de la densité sèche de l'O.P.M. pour le corps du remblai et 95 % de la densité de l'O.P.M. pour les quarante (40) centimètres supérieurs. Une nouvelle couche de remblai ne pourra être mise en œuvre qu'après contrôle de la conformité du compactage de la couche immédiatement inférieure. La hauteur du remblai au-dessus de la génératrice supérieure de la buse est au moins égale à  $50 \text{ cm} + \frac{\text{Ø}}{10}$ , Ø étant le diamètre de la buse, conformément aux spécifications du SETRA et LCPC.

Le raccordement du profil de la route avec dos d'âne créé par le bloc technique ne devra pas présenter des pentes > 4%.

En site marécageux pour éviter la contamination du lit de pose, un produit géotextile non tissé du type BIDIM ou équivalent sera interposé entre le fond de fouille et le lit de pose, et remontera d'un mètre environ sous la buse, à l'amont comme à l'aval, pour éviter les affouillements éventuels.

### **Article 21-2-PUISARDS ET TETES DE BUSES EN MACONNERIES DE MOELLONS**

Cette opération comprend l'exécution du puisard et tête en maçonnerie pour buses conformément au plan type du dossier d'appel d'offres, au dossier d'exécution et aux spécifications du CCTP.

Il comprend notamment :

- la fourniture des matériaux, y compris l'extraction, la fabrication la sélection des moellons, leur transport à pied d'œuvre,
- l'exécution des fouilles, quel que soit la nature du terrain, le chargement, le transport des déblais excédentaires quelle que soit la distance, le déchargement au lieu de réemploi ou de dépôt définitif agréé par le Maître d'œuvre,
- la fabrication du mortier dosé à 400kg de ciment par mètre cube et la mise en œuvre soignée de la maçonnerie y compris le calage, réglage, humidification des moellons, le façonnage des joints par rejointoiement,
- toutes sujétions liées en particulier aux prescriptions environnementales.

### **Article 22- DEPOSE BUSES**

Cette opération consiste à déposer la buse métallique ou en BA y compris les ouvrages annexes, têtes et puisards en particulier.

Elle comprend notamment :

- les fouilles nécessaires,
- la dépose de l'ouvrage par quelque moyen que ce soit,
- la démolition des têtes, puisards, radiers et de tous les ouvrages annexes,
- l'extraction le chargement, le transport sur toutes distances et le déchargement des gravats et des produits de démolition en des lieux de dépôts agréés par le Maître d'œuvre,
- la reconstitution éventuelle des remblais et du corps de chaussée de la route,
- toutes sujétions de déviations du cours d'eau et de la route.

La quantité à prendre en compte est la longueur de l'ouvrage déposé, constaté contradictoirement.

## CHAPITRE V : MODE D'EVALUATION DES TRAVAUX

### Article 22 - CONSISTANCE DES PRIX

La consistance des prix unitaires fournis par l'Entrepreneur est définie au CCAP.

### Article 23 - DEFINITION DES PRIX ET EVALUATION DES TRAVAUX

Les prix unitaires sont définis au bordereau des prix. Les ouvrages réalisés seront payés à l'Entrepreneur par application des prix du bordereau aux quantités des travaux évalués selon les prescriptions de l'article 8 du présent CCTP.

L'Entrepreneur sera astreint au maintien de la circulation sur son chantier sans prétendre à une rémunération particulière et ce jusqu'à la réception provisoire de la route. Pendant les pluies en cours de chantier, il pourra cependant mettre en œuvre à ses frais des barrières de pluies.

#### A. **Mortiers bétons, aciers pour bétons armé et coffrages**

##### - Mortier

Le mortier M 400 sera dosé à quatre cent (400) kilogrammes de ciment par mètre cube de sable sec.

Lorsque l'épaisseur de mortier M 400 à mettre en œuvre excédera vingt (20) millimètres, on utilisera un micro-béton dosé à quatre cents (400) kilogrammes de ciment dont la composition sera préalablement soumise à l'agrément du Maître d'œuvre.

##### - Bétons

#### 1. **Tableau18 : Composition des différents types de béton (à titre indicatif)**

Type de Béton	Ciment	Sable	gravier	eau
Béton de propreté dosé à 150 kg/m <sup>3</sup>	1sac de 50kg	3 brouettes	3 brouettes	25 litres
Béton pour structures dosé à 350 kg/m <sup>3</sup>	1sac de 50kg	1.5 brouettes	2.5 brouettes	25 litres
Mortier pour maçonnerie dosé à 300 kg/m <sup>3</sup>	1sac de 50kg	3 brouettes	0	25 litres
Mortier pour enduit dosé à 400 kg/m <sup>3</sup>	1sac de 50kg	2.5 brouettes	0	25 litres
Mortier pour brique cuite 300kg/m <sup>3</sup>	1sac de 50kg	2 brouettes de sable + 1 brouette de latérite tamisée à 2.5mm	0	25 litres
Micro béton de propreté 150kg/m <sup>3</sup>	1sac de 50kg	4.5 brouettes de gros sable + 4.5 brouette sable fin	0	25 litres
Micro béton pour structure 350 kg/m <sup>3</sup>	1sac de 50kg	1.5 brouettes de gros sable + 1.6 brouette sable fin	0	25 litres

Les bétons armés en élévation seront dosés à 350kilogrammes de ciment par mètre cube (B 350) et vibrés pendant la mise en œuvre.

Le respect du dosage en eau est très important. La quantité d'eau contenue dans les cailloux est négligeable. Celle contenue dans le sable peut par contre être importante et il sera indispensable d'en tenir compte. Pour cela il sera bon de procéder ainsi :

Mettre à la disposition du chantier

-une balance,

-une poêle,

-une boîte dont le volume soit égale au 1/100e du volume de sable à introduire

La boîte est remplie et son contenu est pesé

La fabrication du béton peut être à la bétonnière ou à la main.

Le béton doit être bien homogène. Si le malaxage dure trop longtemps, une ségrégation peut se produire qui est nuisible à la bonne qualité du béton.

- Le transport du béton doit être suffisamment rapide pour qu'il soit en place avant le début de la prise. Un délai

total de 20 minutes doit être respecté par temps moyennement chaud (25 à 30°), entre la préparation et la fin de la mise en œuvre.

Les précautions suivantes seront prises en cours de vibration du béton :

Il ne faudra pas vibrer le béton trop longtemps à cause des risques de ségrégation

Les bétons B 350 pour béton armé d'ouvrage d'art ou dalot devront avoir une résistance minimale à la compression de 25MPa à 28 jours.

Suivant le volume de béton à réaliser, le Maître d'œuvre pourra réaliser des essais de contrôle de qualité par ses moyens propres ou, s'il le juge nécessaire, demander à un Laboratoire agréé d'effectuer tous les essais nécessaires afin de vérifier la qualité du béton.

S'il arrive que les résistances minimales demandées ne soient pas atteintes, ces essais seront réputés à la charge du Cocontractant et le Maître d'œuvre décidera des mesures à prendre concernant l'ouvrage incriminé.

La composition du béton B.150, pour le béton de propreté, sera telle que le volume de granulats moyens et gros soit le double de celui du sable.

- **Bordure type T2 associés au CS2 permettent de constituer des types de drainage superficiel longitudinal**

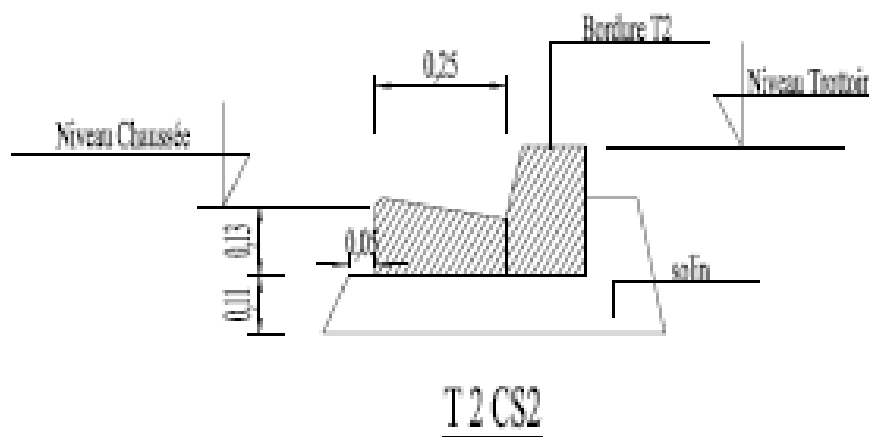

### Aciers pour Béton Armé

Il ne faudra pas exécuter un ouvrage en béton armé sans avoir un plan de ferrailage indiquant la longueur, le diamètre et la position exacte de chacune des armatures.

En résumé :

Les armatures ne doivent pas comporter de rouille non adhérente.

Il ne faudra pas avoir, sur le chantier, des aciers de même diamètre et de qualité différente.

Le responsable du chantier doit vérifier après montage la conformité des diamètres des armatures avec ceux prévus au projet.

La fixation des armatures les unes sur les autres se fait à l'aide de fil de fer souple (fil recuit) ou par des agrafes spéciales. La fixation par soudure des aciers à haute adhérence est à proscrire.

Celle des ronds lisses peut être envisagée. Elle est surtout intéressante dans le cas des fers entrecroisés (treillages).

La principale préoccupation des exécutants doit être le respect des distances entre armatures et parois. Pour assurer pendant le coulage du béton le respect de la distance minimale entre les armatures et les coffrages, on utilisera des cales en béton.

### Coffrages et Étaisements

Les coffrages constituent le moule dans lequel le béton va prendre la forme qu'on désire lui donner.

Ils doivent donc satisfaire aux conditions suivantes :

- Ne pas se déformer ni se déplacer lors de la mise en et de la prise du béton.
- Donner un aspect satisfaisant au parement du béton.

Le respect de la première condition est obtenu en agissant d'une part sur la rigidité du coffrage et d'autre part sur

l'étalement

La plus grande attention doit donc être portée à la rigidité des coffrages, et il y a lieu pour cela de tenir compte des forces que leur applique le béton.

#### **Coffrage en bois**

Suivant la qualité de la surface que l'on désire obtenir, la surface du coffrage en contact avec le béton sera plus ou moins soignée. Dans le cas général où l'on désire laisser la surface brute de décoffrage, les planches devront être rabotées soigneusement ou recouvertes de contreplaqué.

En outre, les assemblages devront être réalisés de préférence par brides, par coins, par broches et agrafes, ou par boulons et, s'il faut utiliser des clous, ceux-ci ne doivent pas être enfoncés complètement afin de pouvoir être arrachés facilement.

#### **- Les étalements**

Les étais sont des appuis provisoires destinés à supporter les coffrages jusqu'à la prise du béton. Ce sont en général des madriers ou des bois ronds dont les dimensions doivent être suffisantes pour qu'ils puissent supporter le poids du coffrage et du béton qui le remplit.

Les étais doivent reposer sur des semelles pour assurer une bonne répartition de la charge sur le sol. Règle générale, il convient de limiter la charge transmise au sol à 1 kg par centimètre carré.

Le plus grand soin doit être apporté à la rigidité des semelles. Dans le cas de semelles en bois, il est bon de superposer deux planches en croisant les fibres pour éviter la rupture par fente du bois.

Le réglage exact de la position des étais en hauteur se fait à l'aide des coins.

Les semelles, les coins, et d'une façon générale toutes les pièces d'appui des étais doivent être en bois dur. L'utilisation de bois résineux est déconseillée car leur résistance à la compression transversale est très faible.

On peut également utiliser des étais métalliques. Ceux-ci sont constitués par des tubes coulissant l'un dans l'autre et équipés chacun à une extrémité par une plaque de répartition.

Pour le calcul des charges à supporter par les étais, il faut considérer que le béton pèse 2 500 kg par mètre cube

### **Article 24 - PLAN DE RECOLEMENT**

A la fin des travaux, l'Entrepreneur produira les plans de récolement qu'il remettra en trois (03) exemplaires à l'Ingénieur, au plus un mois après la réception provisoire. Ces plans de récolement établis sous forme de schémas itinéraires feront ressortir tous les travaux effectués par l'Entrepreneur, ainsi que leur localisation.

## **CHAPITRE VI : PROTECTION DE L'ENVIRONNEMENT**

### **Article 25 - INSTALLATIONS DE CHANTIER**

L'Entrepreneur proposera à l'Ingénieur, avant le début des travaux, le lieu de ses installations de chantier et sollicitera par note verbale (rapport de chantier faisant foi) son autorisation d'installation.

Le site doit être choisi en dehors des zones sensibles, afin de limiter le débroussaillage, l'arrachage d'arbustes, l'abattage des arbres. Dans la zone d'installation de chantier, l'élagage et l'abattage des arbres dont le diamètre mesuré à 1m du sol est supérieur à 20 cm sera réalisé après accord préalable de l'Ingénieur.

Le site doit prévoir un drainage adéquat des eaux sur l'ensemble de sa superficie. Les aires d'entretien et de lavage des engins devront être bétonnées et prévoir un puisard de récupération des huiles et des graisses. Ces aires d'entretien devront avoir une pente vers un puisard réalisé pour l'occasion et vers l'intérieur de la plate-forme afin d'éviter l'écoulement des produits polluants vers les sols non revêtus.

A la fin des travaux, l'Entrepreneur réalisera tous les travaux nécessaires à la remise en état des lieux. L'Entrepreneur devra replier tout son matériel, engins et matériaux. Il devra démolir toute installation fixe, telle que fondation, support en béton ou métallique, etc. démolir les aires bétonnées, décontaminer le sol si tel a été le cas, soit d'une manière générale remettre le site dans son état le plus proche possible de son état initial. Il ne pourra abandonner aucun équipement ni matériaux sur le site, ni dans les environs. Pour la mise en dépôt de matériaux de démolition, l'Entrepreneur doit obtenir l'approbation du site de l'Ingénieur. Les matériaux sont à recouvrir d'une couche de terre, et le site recevoir un drainage adéquat afin d'éviter toute érosion.

Après le repli du matériel, un procès-verbal établi sous la responsabilité de la mission de contrôle constatera la remise en état du site. Il devra être dressé et joint au P.V. de la réception des travaux. Le paiement du forfait de repli du matériel ne pourra être rémunéré qu'à la vue de ce P.V. constatant la remise en état du site.

## **Article 26 - CONTROLE DE LA VEGETATION SUR L'EMPRISE, ELAGAGE ET ABATTAGE DES ARBRES**

Tous les déchets végétaux seront soigneusement enlevés des accotements, fossés ou ouvrage évacués vers les zones désignées dans un endroit approprié loin de toute habitation. Il est strictement interdit de brûler les déchets coupés sur place.

Si le brûlis des déchets est autorisé en des lieux agréés par l'Ingénieur, l'Entrepreneur doit disposer d'une citerne de 10.000 litres et d'une pompe d'arrosage pour pallier les éventualités de propagation du feu aux villages, aux habitations, à la végétation ou zones de culture avoisinants le site.

Les opérations d'abattage et d'élagage d'arbres sont des opérations à caractère exceptionnel. Ces opérations seront réalisées après accord préalable de l'Ingénieur dans les cas suivants :

- arbres situés dans l'emprise à débroussailler dont le diamètre mesuré à un mètre du sol est supérieur à 50 cm : au cas où le dessouchage des arbres ne peut être réalisé (reconstitution des trous de dessouchage avec la terre d'apport obligatoire), la coupe des arbres se fera au ras du sol (entre 5 et 10 cm).
- arbres surplombant les abords et menaçant de tomber sur la route et de barrer la circulation après une tornade. Toutes les branches surplombant la plate-forme seront coupées après accord de l'Ingénieur suivant une verticale passant par la limite de débroussaillage.

## **Article 27- BARRIERES DE PLUIES**

Lors des travaux l'Entrepreneur doit veiller à l'application de la réglementation concernant les barrières de pluies. Ce règlement prévoit l'interdiction de circuler pour les véhicules pesant en charge plus de 3,5 tonnes, et des cars de transport en commun ayant plus de 12 personnes à bord. La circulation est interdite durant les pluies et durant les quatre heures suivant la fin de la pluie. En fin de travaux, les barrières de pluie seront gérées par les populations riveraines après les opérations de sensibilisation.



**PIÈCE N° 06 : CADRE DU BORDEREAU DES PRIX UNITAIRES (BPU)**

## CADRE DU BORDEREAU DES PRIX UNITAIRES

N° Prix	Désignation des travaux	Unité	Prix unitaire en chiffres	Prix unitaire en lettres
	<b>SERIE 100 : TRAVAUX PRELIMINAIRES</b>			
101	Installation de Chantier (barraque/bureaux et plaque de chantier etc.) y/c équipement de protection individuelle pour les travailleurs	FF		
102	Amené et repli du matériel	FF		
103	Etudes (Projet d'exécution, plan de recollement, études hydrogéologiques, topographiques, étude géotechnique (essai de compactage et de portance))	FF		
104	Implantation des ouvrages	FF		
	<b>SERIE 200 : TERRASSEMENT CHAUSSEE</b>			
201	Dégagement des emprises et débroussaillage, destruction des termitières et remblai compact des trous	m <sup>2</sup>		
202	Purge aux points critiques y compris évacuation des matériaux excédentaires	m <sup>3</sup>		
203	Remblai provenant d'emprunt en graveleux latéritique	m <sup>3</sup>		
204	Reprofilage compactage de 3km de route	m <sup>2</sup>		
205	couche de roulement en grave latéritique	m <sup>3</sup>		
	<b>SERIE 300 : ASSAINISSEMENT – DRAINAGE</b>			
301	Création des fossés, divergents et exutoires en terre	ml		
302	Construction caniveau trapézoïdal bétonné de section 0,5x (0,40 < h < 0,60) épaisseur = 15cm y compris béton de propreté et toute autre sujétion de mise en œuvre	ml		
303	Curage du lit du cours d'eau	m <sup>3</sup>		
304	Fourniture et pose des buses φ800	ml		
305	Tête de buse en maçonnerie de moellons pour buse φ800	U		
306	Puisard en maçonnerie de moellons pour buse φ800	U		
	<b>SERIE 400 : DIVERS</b>			
401	Signalisation temporaire et sécurité du chantier (panneau de signalisation, barrière de sécurité, gestion de la circulation pendant les travaux)	FF		
402	Interventions sur les réseaux ENEO et CAMWATER (dépose et repose éventuelles)	FF		

**PIÈCE N° 07 : CADRE DU DEVIS QUANTITATIF ET ESTIMATIF (DQE)**

## CADRE DU DEVIS QUANTITATIF ET ESTIMATIF (DQE)

N° Prix	Désignation des travaux	Unité	Quantité	Prix unitaire	Prix total
	<b>SERIE 100 : TRAVAUX PRELIMINAIRES</b>				
101	Installation de Chantier (barraque/bureaux et plaque de chantier etc.) y/c équipement de protection individuelle pour les travailleurs	FF	1		
102	Amené et repli du matériel	FF	1		
103	Etudes (Projet d'exécution, plan de recollement, études hydrogéologiques, topographiques, étude géotechnique (essai de compactage et de portance))	FF	1		
104	Implantation des ouvrages	FF	1		
	<b>SOUS TOTAL 100 : EMPRISE</b>				
	<b>SERIE 200 : TERRASSEMENT CHAUSSEE</b>				
201	Dégagement des emprises et débroussaillage, destruction des termitières et remblai compact des trous	m²	27000		
202	Purge aux points critiques y compris évacuation des matériaux excédentaires	m³	300		
203	Remblai provenant d'emprunt en graveleux latéritique	m³	630		
204	Reprofilage compactage de 3km de route	m²	7000		
205	Couche de roulement en grave latéritique	m³	4200		
	<b>SOUS TOTAL 200 : TERRASSEMENT CHAUSSEE</b>				
	<b>SERIE 300 : ASSAINISSEMENT - DRAINAGE</b>				
301	Création des fossés, divergents et exutoires en terre	ml	6000		
302	Construction caniveau trapézoïdal bétonné de section 0,5x (0,40 < h < 0,60) épaisseur = 15cm y compris béton de propreté et toute autre sujétion de mise en œuvre	ml	6000		
303	Curage du lit du cours d'eau	m³	2		
304	Fourniture et pose des buses φ800	ml	20		
305	Tête de buse en maçonnerie de moellons pour buse φ800	U	2		
306	Puisard en maçonnerie de moellons pour buse φ800	U	2		
	<b>SOUS TOTAL 300 : ASSAINISSEMENT – DRAINAGE</b>				
	<b>SERIE 400 : DIVERS</b>				
401	Signalisation temporaire et sécurité du chantier (panneau de signalisation, barrière de sécurité, gestion de la circulation pendant les travaux)	FF	1		
402	Interventions sur les réseaux ENEO et CAMWATER (dépose et repose éventuelles)	FF	1		
	<b>SOUS TOTAL 400 : DIVERS</b>				
<b>TOTAL HTVA</b>					
<b>TVA (19,25%)</b>					
<b>AIR (2,2% ou 5,5%)</b>					
<b>NET A MANDATER</b>					
<b>TOTAL TTC</b>					

**PIÈCE N° 08: CADRE DU SOUS DÉTAIL DES PRIX UNITAIRES (SDPU)**

SOUS-DETAIL DE PRIX					
DESIGNATION :					
N° PRIX	Rendement journalier		Quantité totale	Unité	Durée activité (jours)
MAIN D'ŒUVRE	CATEGORIE	Nombre	Salaire Journalier	Jours facturés	Montant
	TOTAL A				
MATÉRIEL ET ENGINS	TYPE		Taux Journalier	Jours facturés	Montant
	TOTAL B				
MATÉRIAUX ET DIVERS					
	TOTAL C				
D	TOTAL COÛTS DIRECTS A+B+C				
E	Frais généraux de chantier		....%	...%*D	
F	Frais généraux de siège		....%	....%*D	
G	COÛT DE REVIENT		-	D+E+F	
H	Risques et Bénéfices		....%	....%*G	
P	PRIX DE VENTE HORS TAXES			G+H	
V	PRIX VENTE UNITAIRE HORS TAXES			P/Qté	

**PIÈCE N° 09 : MODÈLE DE MARCHÉ**

REPUBLIQUE DU CAMEROUN

Paix – Travail – Patrie

\*\*\*\*\*

MINISTRE DE LA DECENTRALISATION ET  
DU DEVELOPPEMENT LOCAL

\*\*\*\*\*

REGION DU CENTRE

\*\*\*\*\*

DEPARTEMENT DU NYONG ET KELLE

\*\*\*\*\*

COMMUNE DE BIYOUHA

\*\*\*\*\*

SECRETARIAT GENERAL

\*\*\*\*\*



REPUBLIC OF CAMEROON

Peace – Work – Fatherland

\*\*\*\*\*

MINISTRY OF DECENTRALIZATION AND  
LOCAL DEVELOPMENT

\*\*\*\*\*

CENTRE REGION

\*\*\*\*\*

NYONG AND KELLE

\*\*\*\*\*

COMMUNE OF BIYOUHA

\*\*\*\*\*

GENERAL SECRETARY

\*\*\*\*\*

**MARCHE N° \_\_\_\_\_/M/C-BIYOUHA/CIPM/2025**

Passée après Appel d'Offres National Ouvert en procédure d'urgence

N° \_\_\_\_\_/AONO/C-BIYOUHA/CIPM/2025 DU \_\_\_\_\_

**MAITRE D'OUVRAGE : Le Maire de la Commune de BIYOUHA**

**TITULAIRE: \_\_\_\_\_**

B.P: \_\_\_\_\_ tél. : \_\_\_\_\_ / \_\_\_\_\_, Fax : \_\_\_\_\_

N° R.C: \_\_\_\_\_

N° Contribuable : \_\_\_\_\_

N° Compte bancaire : \_\_\_\_\_ à la banque \_\_\_\_\_ agence de \_\_\_\_\_

**OBJET : TRAVAUX D'AMENAGEMENT DE LA VOIRIE URBAINE DANS LA  
COMMUNE DE BIYOUHA**

**LIEU: BIYOUHA**

**DELAI D'EXECUTION: Cinq (05) mois**

**MONTANT EN FCFA :**

TTC	
HTVA	
T.V.A (19,25%)	
AIR (.....%)	
Net à mandater	

**FINANCEMENT: Budget FEICOM/Commune de BIYOUHA, Exercice 2025 et suivants**

SOUSCRIT, LE .....

SIGNE, LE.....

NOTIFIE, LE.....

ENREGISTRE, LE.....



**ENTRE**

L'Etat du Cameroun représentée par Le Maire de la Commune de BIYOUHA,  
Ci-après dénommé « l'Autorité Contractante »,

**D'UNE PART,**

**ET**

-----

B.P: \_\_\_\_\_ tél. : \_\_\_\_\_ / \_\_\_\_\_, Fax : \_\_\_\_\_

N° R.C: \_\_\_\_\_

N° Contribuable : \_\_\_\_\_

N° Compte bancaire : \_\_\_\_\_ à la banque \_\_\_\_\_ agence de \_\_\_\_\_

Représentée par \_\_\_\_\_, son Promoteur,

Ci-après dénommé « Le Co-contractant »,

**D'AUTRE PART.**

Il a été convenu et arrêté ce qui suit

# Sommaire

<b>Titre I :</b>	<b>Cahier des Clauses Administratives Particulières (CCAP)</b>
<b>Titre II :</b>	<b>Cahier des Clauses Techniques Particulières (CCTP)</b>
<b>Titre III :</b>	<b>Bordereau des Prix Unitaires (BPU)</b>
<b>Titre IV :</b>	<b>Détail ou Devis Estimatif (DE)</b>

Page \_\_\_\_\_ Et dernière

**MARCHE N° \_\_\_\_\_/M/C-BIYOUHA/CIPM/2025**

Passée après Appel d'Offres National Ouvert en procédure d'urgence

N° \_\_\_\_\_/AONO/C-BIYOUHA/CIPM/2025 DU \_\_\_\_\_

**Avec \_\_\_\_\_, pour les travaux d'aménagement de la voirie urbaine dans la  
Commune de BIYOUHA**

**DELAI D'EXECUTION:** Cinq (05) mois

**LIEU D'EXECUTION :** BIYOUHA

**Montant du Marché en FCFA:**

TTC	
HTVA	
T.V.A (19,25%)	
AIR (.....%)	
Net à mandater	

**Visas et signatures**

<p style="text-align: center;"><b>Lu et accepté par le Cocontractant</b></p> <p style="text-align: center;">BIYOUHA, le .....</p>
<p style="text-align: center;"><b>Signé par Le Maire de la Commune de BIYOUHA (Autorité Contractante)</b></p> <p style="text-align: center;">BIYOUHA, le.....</p>
<p style="text-align: center;"><b>ENREGISTREMENT</b></p>

**PIÈCE N° 10 : MODÈLE DE DOCUMENTS À UTILISER PAR LES SOUMISSIONNAIRES**

## TABLE DES MODÈLES

Annexe n° 1 : Modèle de soumission.....	78
Annexe n° 2 : Modèle de caution de soumission.....	79
Annexe n° 3 : Modèle de cautionnement définitif .....	80
Annexe n° 4 : Modèle de caution d'avance de démarrage.....	81
Annexe n°5 : Modèle de caution de retenue de garantie.....	82

## Annexe n° 1 : Modèle de soumission

Je, soussigné ..... [Indiquer le nom et la qualité du signataire] représentant la société, l'entreprise ou le groupement ..... dont le siège social est à ..... inscrit au registre du commerce de ..... sous le n° .....

Après avoir pris connaissance de toutes les pièces figurant ou mentionnées au dossier d'Appel d'Offres y compris l'(es) additif(s), de l'appel d'offres [rappeler le numéro et l'objet de l'Appel d'Offres]:

- Après m'être personnellement rendu sur le site des travaux et avoir souverainement apprécié la situation et constaté la nature et les contraintes des travaux à réaliser

- Remets, revêtus de ma signature, le bordereau des prix unitaires ainsi que le devis estimatif établis conformément aux cadres figurant dans le dossier d'appel d'offres.

- Me soumetts et m'engage à exécuter les travaux conformément au dossier d'Appel d'Offres, moyennant les prix que j'ai établis moi-même pour chaque nature d'ouvrage, lesquels prix font ressortir le montant de l'offre pour le lot n° ..... à

- ..... [en chiffres et en lettres] francs Caf Hors TVA, et à ..... francs CFA Toutes Taxes Comprises. [en chiffres et en lettres]

- M'engage à exécuter les travaux dans un délai de ..... mois

- M'engage en outre à maintenir mon offre dans le délai ..... jours [indiquer la durée de validité, en principe 90 jours pour les AON et 120 jours pour les AOI] à compter de la date limite de remise des offres.

- Les rabais et les modalités d'application desdits rabais sont les suivants (en cas de possibilité d'attribution de plusieurs lots):

Le Maître d'Ouvrage se libérera des sommes dues par lui au titre du présent marché en faisant donner crédit au compte n° ..... ouvert au nom de ..... auprès de la banque ..... Agence de .....

Avant signature du marché, la présente soumission acceptée par vous vaudra engagement entre nous.

Fait à ..... le .....

Signature de .....

en qualité de ..... dûment autorisé à signer les soumissions pour et au nom de.....

## Annexe n° 2 : Modèle de caution de soumission

A [indiquer l'Autorité Contractante et son adresse], « l'Autorité Contractante »

Attendu que l'entreprise ..... , ci-dessous désignée « le soumissionnaire », a soumis son offre en date du ..... pour [rappeler l'objet de l'Appel d'Offres], ci-dessous désignée « l'offre », et pour laquelle il doit joindre un cautionnement provisoire équivalant à [indiquer le montant] francs CFA,

Nous ..... [nom et adresse de la banque], représentée par ..... [noms des signataires], ci-dessous désignée « la banque », déclarons garantir le paiement à l'Autorité Contractante de la somme maximale de [indiquer le montant] Francs CFA, que la banque s'engage à régler intégralement à l'Autorité Contractante, s'obligeant elle-même, ses successeurs et assignataires.

Les conditions de cette obligation sont les suivantes :

Si le soumissionnaire retire son offre pendant la période de validité prévue dans le Dossier d'Appel d'Offres;

ou

Si le soumissionnaire, s'étant vu notifier l'attribution du marché par l'Autorité Contractante pendant la période de validité :

-omet à signer ou refuse de signer le marché, alors qu'il est requis de le faire ;

- omet ou refuse de fournir le cautionnement définitif du marché (cautionnement définitif), comme prévu dans celui-ci.

Nous nous engageons à payer à [Autorité Contractante] un montant allant jusqu'au maximum de la somme stipulée ci-dessus, dès réception de sa première demande écrite, sans que l'Autorité Contractante soit tenu de justifier sa demande, étant entendu toutefois que dans sa demande l'Autorité Contractante notera que le montant qu'il réclame lui est dû parce que l'une ou l'autre des conditions ci-dessus, ou toutes les deux, sont remplies, et qu'il spécifiera quelle (s) condition (s) a (ont) joué.

La présente caution entre en vigueur dès sa signature et dès la date limite fixée par l'Autorité Contractante pour la remise des offres. Elle demeurera valable jusqu'au trentième jour inclus suivant la fin du délai de validité des offres. Toute demande de l'Autorité Contractante tendant à la faire jouer devra parvenir à la banque, par lettre recommandée avec accusé de réception, avant la fin de cette période de validité.

La présente caution est soumise pour son interprétation et son exécution au droit camerounais. Les tribunaux du Cameroun seront seuls compétents pour statuer sur tout ce qui concerne le présent engagement et ses suites.

Signé et authentifié par la banque

à ....., le .....

[Signature de la banque]

### Annexe n° 3 : Modèle de cautionnement définitif

Banque :

Référence de la Caution : N° .....

A [indiquer le Maître d'Ouvrage et son adresse] Cameroun, ci-dessous désigné le Maître d'Ouvrage »

Attendu que ; ..... [nom et adresse de l'entreprise], ci-dessous désigné « l'entrepreneur », s'est engagé, en exécution du marché désigné « le marché », à réaliser [indiquer la nature des travaux]

Attendu qu'il ; est stipulé dans le marché que l'entrepreneur remettra au Maître d'Ouvrage un cautionnement définitif, d'un montant égal à [indiquer le pourcentage compris entre 2 et 5 %] du montant de la tranche du marché correspondante, comme garantie de l'exécution de ses obligations de bonne fin conformément aux conditions du marché,

Attendu que ; nous avons convenu de donner à l'entrepreneur ce cautionnement.

Nous,..... [nom et adresse de banque], représentée ..... [noms des signataires], ci-dessous désignée « la banque », nous engageons à payer au Maître d'Ouvrage, dans un délai maximum de huit (08) semaines, sur simple demande écrite de celui-ci déclarant que l'entrepreneur n'a pas satisfait à ses engagements contractuels au titre du marché, sans pouvoir différer le paiement ni soulever de contestation pour quelque motif que ce soit, toute somme jusqu'à concurrence de ..... [en chiffres et en lettres].

Nous convenons qu'aucun changement ou additif ou aucune autre modification au marché ne nous libérera d'une obligation quelconque nous incombant en vertu du présent cautionnement définitif et nous dérogeons par la présente à la notification de toute modification, additif ou changement.

Le présent cautionnement définitif prend effet à compter de sa signature et dès notification du marché. La caution est libérée dans un délai de [indiquer le délai] à compter de la date de réception provisoire des travaux.

Après le délai susvisé, la caution devient sans objet et doit nous être automatiquement retournée sans aucune forme de procédure.

Toute demande de paiement formulée par le Maître d'Ouvrage au titre de la présente garantie doit être faite par lettre recommandée avec accusé de réception, parvenue à la banque pendant la période de validité du présent engagement.

Le présent cautionnement définitif est soumis pour son interprétation et son exécution au droit camerounais. Les tribunaux camerounais seront seuls compétents pour statuer sur tout ce qui concerne le présent engagement et ses suites.

Signé et authentifié par la banque

à ....., le .....



## Annexe n° 4 : Modèle de caution d'avance de démarrage

Banque : référence, adresse .....

Nous soussignés (banque, adresse), déclarons par la présente garantir, pour le compte de :  
..... [le titulaire], au profit du Maître d'Ouvrage -[Adresse du  
Maître d'Ouvrage]  
(« Le bénéficiaire »)

Le paiement, sans contestation et dès réception de la première demande écrite du bénéficiaire, déclarant que  
..... [le titulaire] ne s'est pas acquitté de ses obligations, relatives au remboursement de l'avance  
de démarrage selon les conditions du marché ..... du..... relatif aux travaux  
[indiquer l'objet des travaux, les références de l'Appel d'Offres et le lot, éventuellement], de la somme totale maximum  
correspondant à l'avance de [vingt (20) %] du montant Toutes Taxes Comprises du marché n°  
....., payable dès la notification de l'ordre de service correspondant, soit  
:..... Francs CFA

La présente garantie entrera en vigueur et prendra effet dès virement des parts respectives de cette avance sur les  
comptes de ..... [le titulaire] ouverts auprès de la banque  
..... sous le n° .....

Elle restera en vigueur jusqu'au remboursement de l'avance conformément à la procédure fixée par le CCAP. Toutefois,  
le montant de la caution sera réduit proportionnellement au remboursement de l'avance au fur et à mesure de son  
remboursement.

La loi et la juridiction applicables à la garantie sont celles de la République du Cameroun.

Signé et authentifié par la banque

à ....., le .....

[signature de la banque]

## Annexe n°5 : Modèle de caution de retenue de garantie

Banque : .....

Référence de la Caution : N° .....

A [indiquer le Maître d'Ouvrage]

[Adresse du Autorité Contractante]

ci-dessous désigné «le Maître d'Ouvrage»

attendu que ; .....[nom et adresse de l'entreprise], ci-dessous désigné « l'entrepreneur », s'est engagé, en exécution du marché, à réaliser les travaux de [indiquer l'objet des travaux]

attendu qu'il ; est stipulé dans le marché que la retenue de garantie fixée à [pourcentage inférieur à 10% à **préciser**] du montant TTC du marché peut être remplacée par une caution solidaire,

attendu que ; nous avons convenu de donner à l'entrepreneur cette caution, Nous, ..... [nom et adresse de banque], représentée par ..... [noms des signataires], et ci-dessous désignée « la banque »,

Dès lors, nous affirmons par les présentes que nous nous portons garants et responsables à l'égard du Maître d'Ouvrage , au nom de l'entrepreneur, pour un montant maximum de ..... [en chiffres et en lettres], correspondant à [pourcentage inférieur à 10% à **préciser**] du montant du marché,

Et nous nous engageons à payer au Maître d'Ouvrage, dans un délai maximum de huit (08) semaines, sur simple demande écrite de celui-ci déclarant que l'entrepreneur n'a pas satisfait à ses engagements contractuels ou qu'il se trouve débiteur du Maître d'Ouvrage au titre du marché modifié le cas échéant par ses avenants, sans pouvoir différer le paiement ni soulever de contestation pour quelque motif que ce soit, toute (s) somme (s) dans les limites du montant égal à [pourcentage inférieur à 10% à **préciser**] du montant cumulé des travaux figurant dans le décompte définitif, sans que le Maître d'Ouvrage ait à prouver ou à donner les raisons ni le motif de sa demande du montant de la somme indiquée ci-dessus.

Nous convenons qu'aucun changement ou additif ou aucune autre modification au marché ne nous libérera d'une obligation quelconque nous incombant en vertu de la présente garantie et nous dérogeons par la présente à la notification de toute modification, additif ou changement.

La présente garantie entre en vigueur dès sa signature. Elle sera libérée dans un délai de trente (30) jours à compter de la date de réception définitive des travaux, et sur mainlevée délivrée par le Maître d'Ouvrage.

Toute demande de paiement formulée par le Maître d'Ouvrage au titre de la présente garantie devra être faite par lettre recommandée avec accusé de réception, parvenue à la banque pendant la période de validité du présent engagement.

La présente caution est soumise pour son interprétation et son exécution au droit camerounais. Les tribunaux camerounais seront seuls compétents pour statuer sur tout ce qui concerne le présent engagement et ses suites.

Signé et authentifié par la banque

à ....., le .....

[signature de la banque]

**PIÈCE N° 11 : JUSTIFICATIFS DES ÉTUDES PRÉALABLES**

# DESCENTE D'EAU SUR REMBLAI

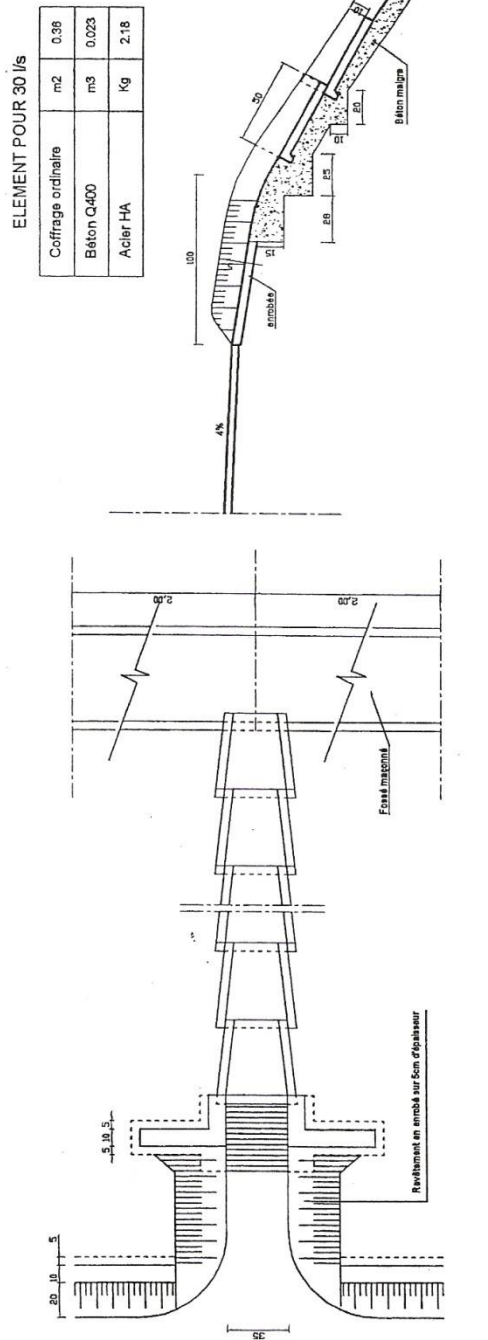

## ARRIVEE DE L'EAU AU CAS DU REMBLAI

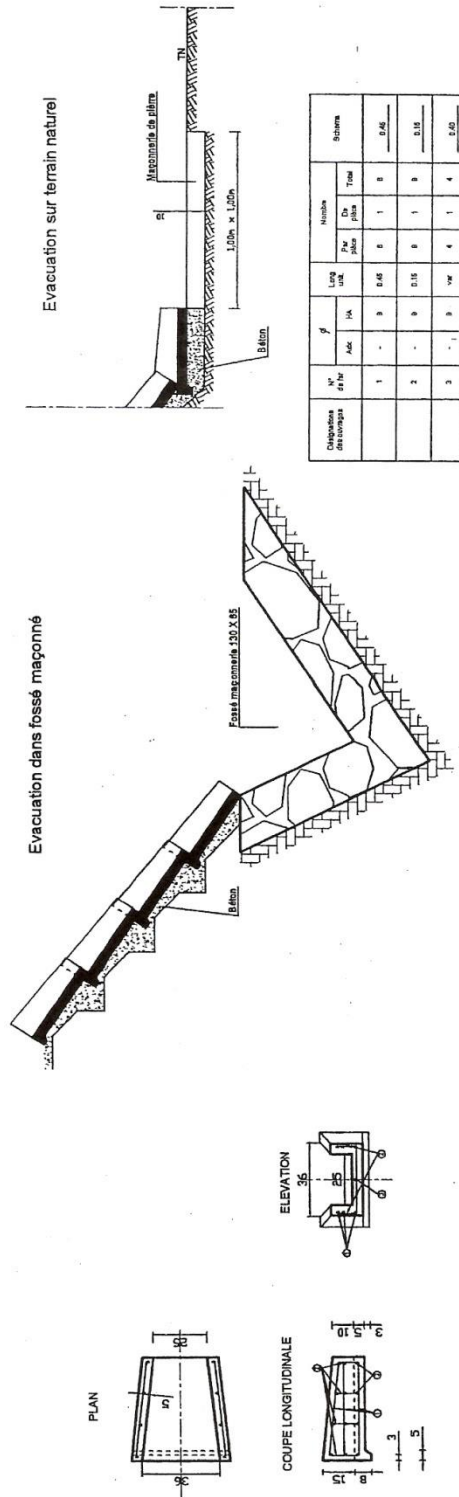

# PUISARD EN MAÇONNERIE DE MOELLON

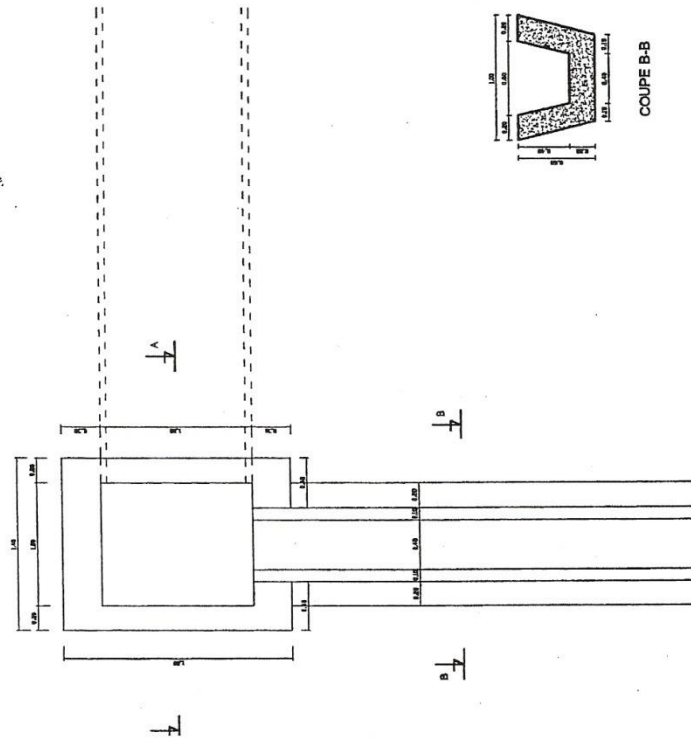
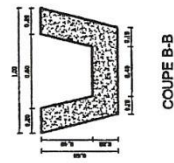
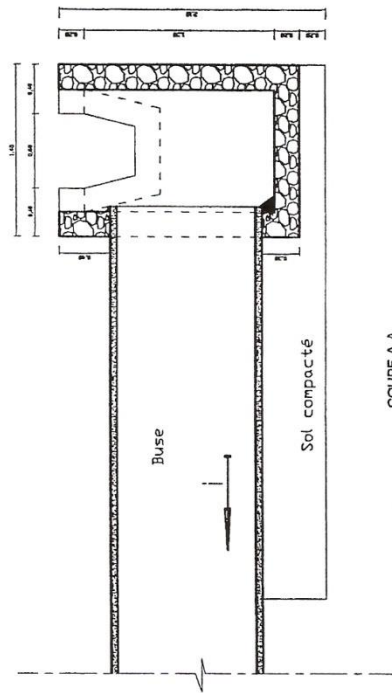

# BUSE EN BETON Ø80 SOUS REMBLAI

COUPE A-A

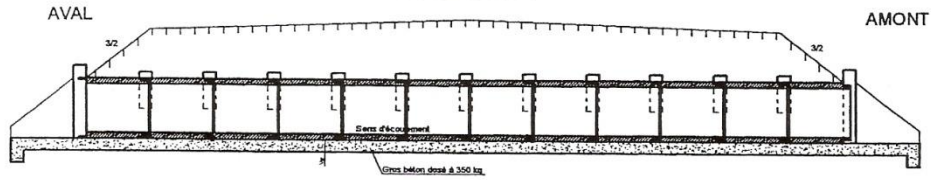

1/2 PLANS  
Remblai terminé

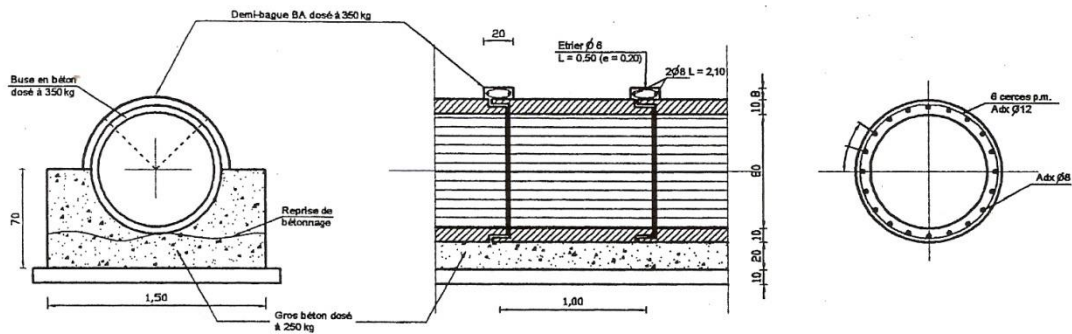
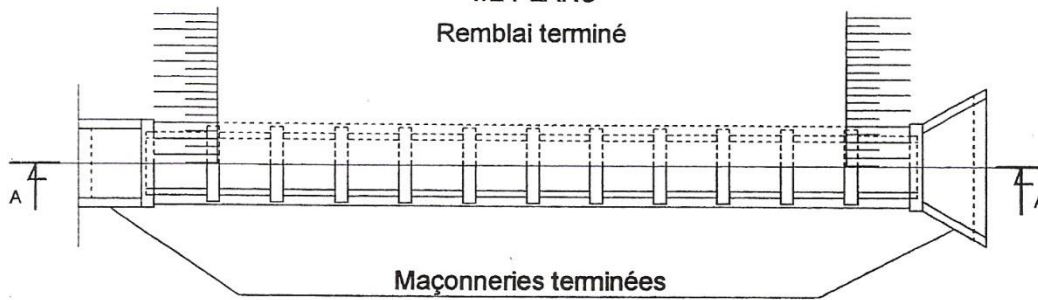

Nota : Collier non armé pour buse Ø80

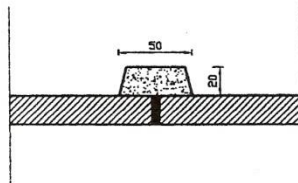

# PLAN TYPE DES EXUTOIRES

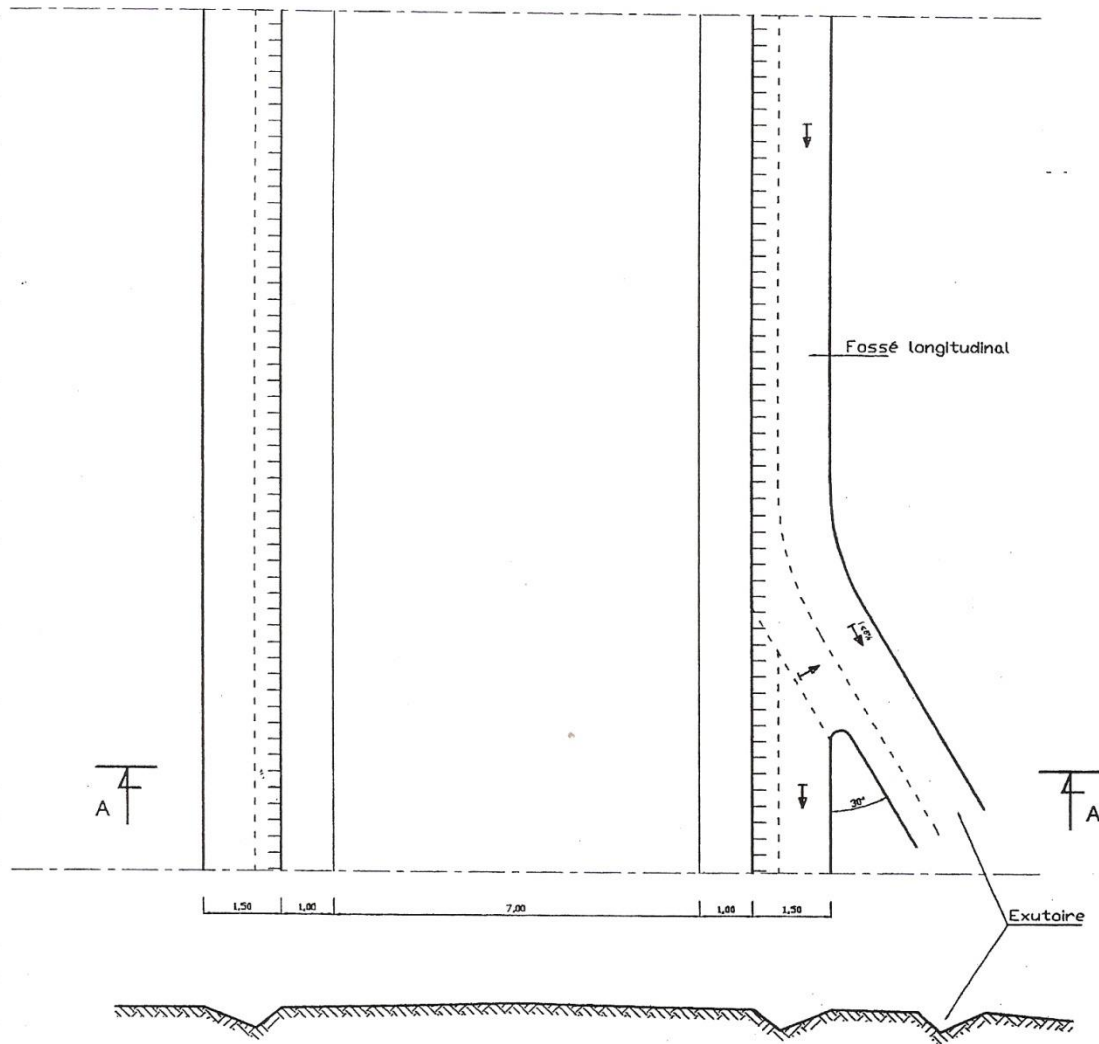

COUPE A-A

### FOSSE MACONNE OUVERT TRIANGULAIRE

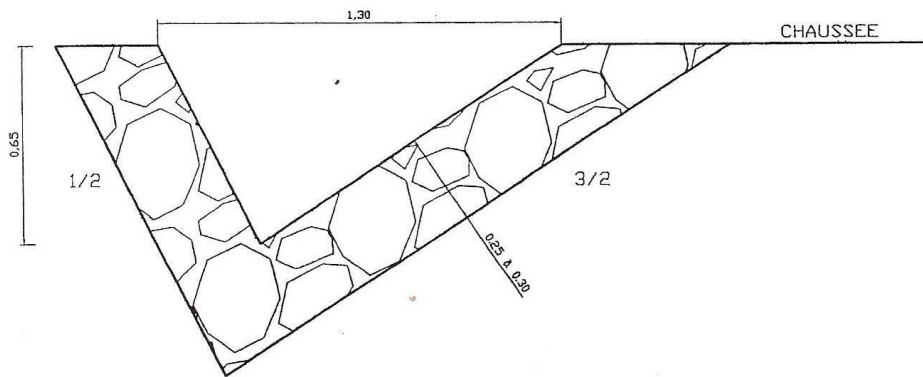

### CANIVEAU EN BETON ARME ET COUVERT (Section 0.40 X 0.40)

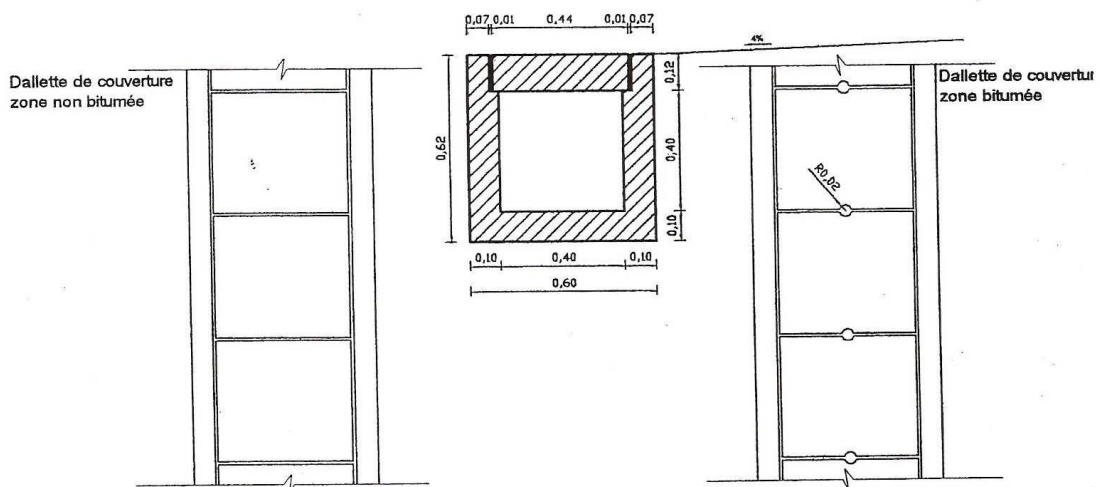



## PROFIL EN TRAVERS TYPE

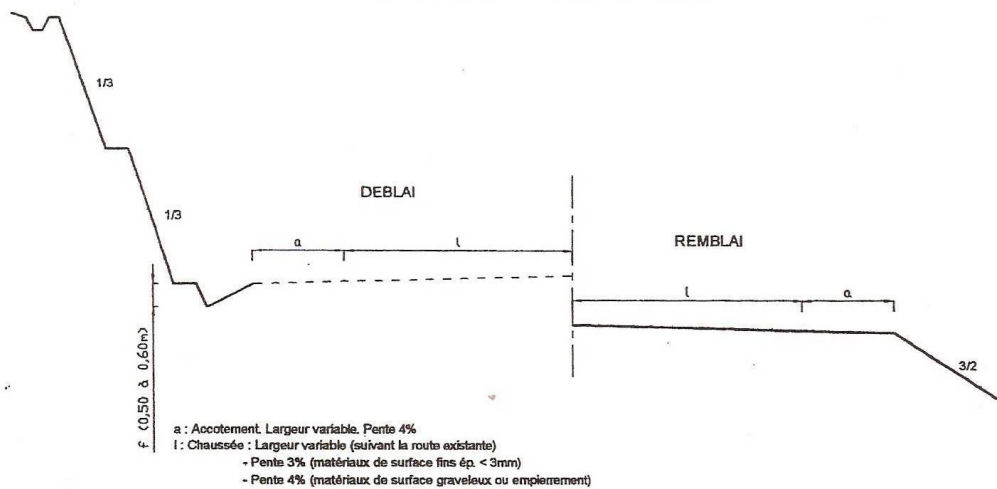

## TERMINOLOGIE

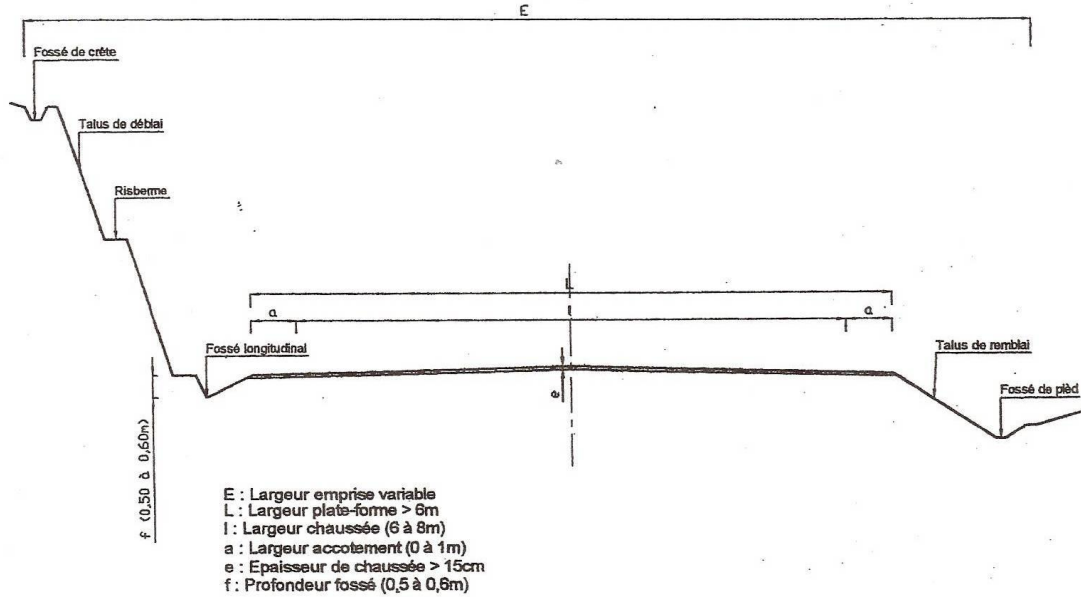



## SECTION DE FOSSES BETONNES (en agglomération)

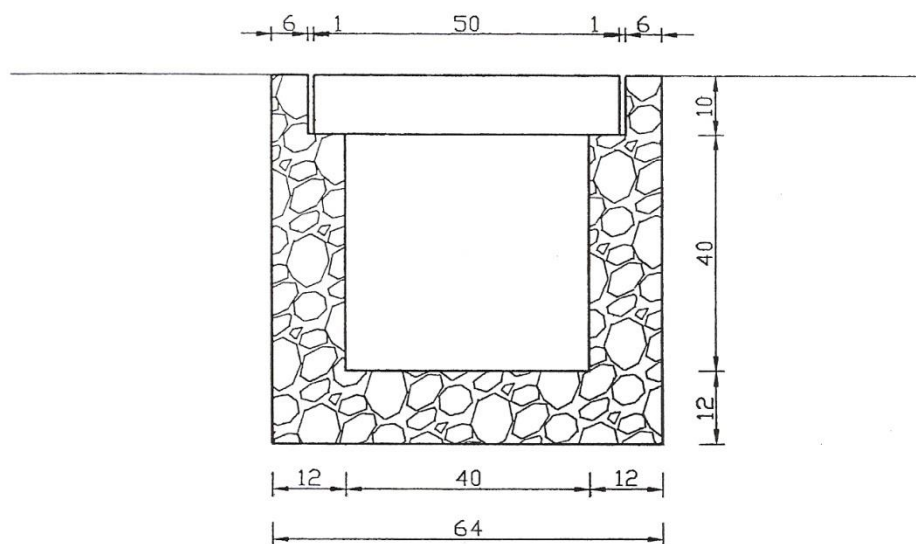

## Dalette 51 x 40 x 10

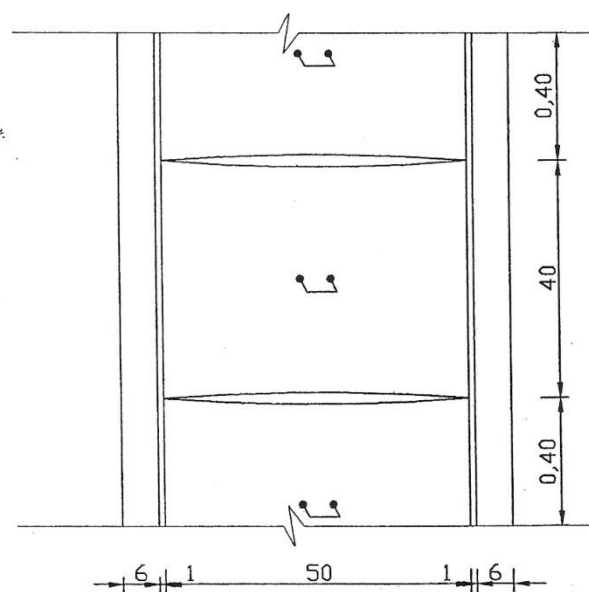

# PLAN TYPE DALOT SIMPLE

ELEVATION AVAL  
ECH. 1/25

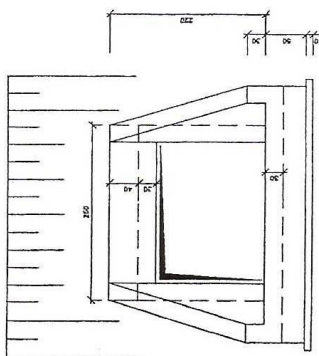

ELEVATION AMONT  
ECH. 1/25

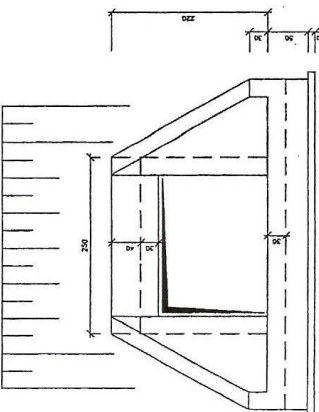

SECTION COURANTE  
ECH. 1/25

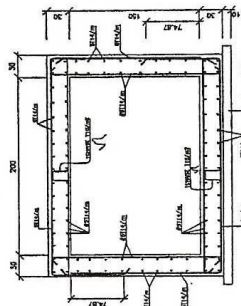

DETAIL (Amont & aval)  
ECH. 1/25

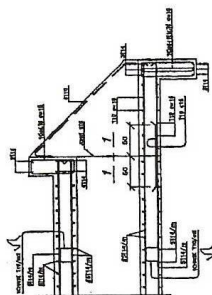

COUPE TYPE MUR DE TETE  
ECH. 1/25

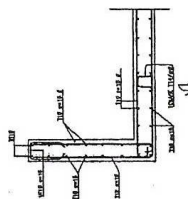

CURSES EXTERIEURS  
ECH. 1/25

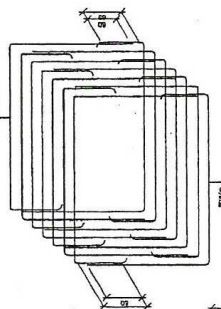

VUE EN PLAN (Amont & Aval)  
ECH. 1/25

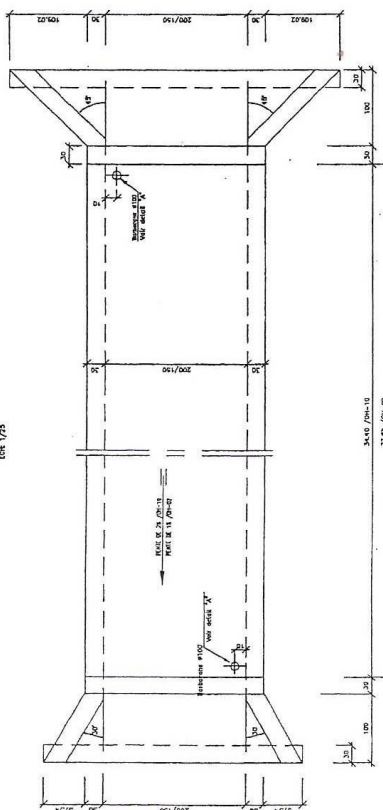

COUPE 1.1  
ECH. 1/25

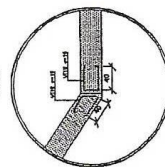

DETAIL "A"  
ECH. 1/25

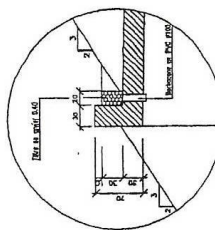

DALOT TYPE (60x160)  
O.H. N°10 ET 02  
(Coffrage et Ferrillage)

# PLAN TYPE POUR TETE DE BUSE EN BETON

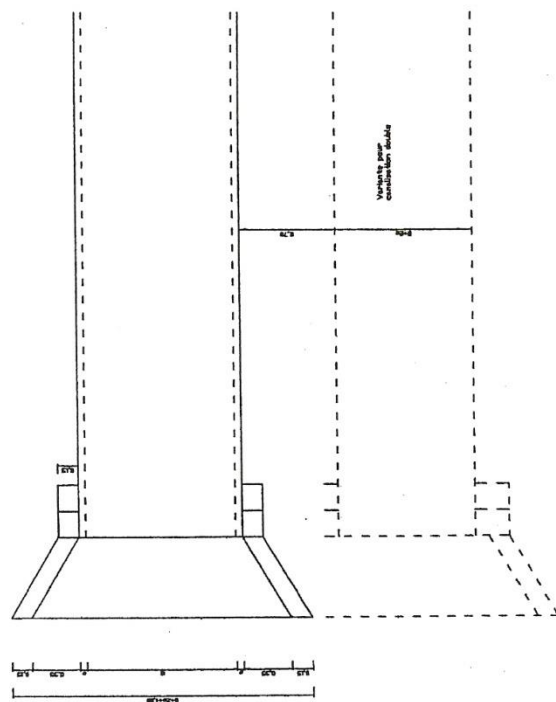
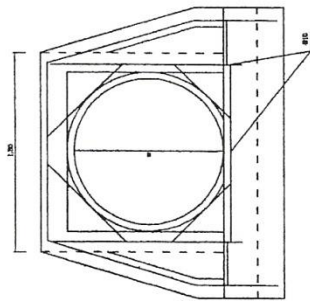
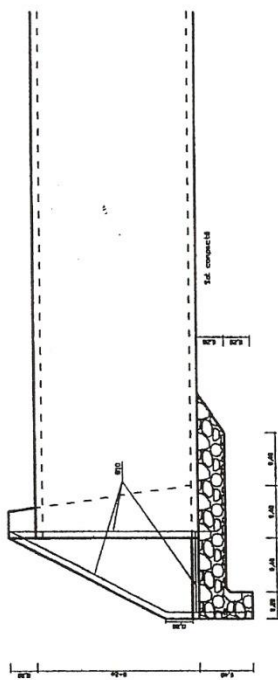

POUR UNE TETE SIMPLE  
 Vol. (m3) ~ 3.2  
 Longueur acier T10 filant ~ 127  
 Surface coffrage (m2) ~ 6.6

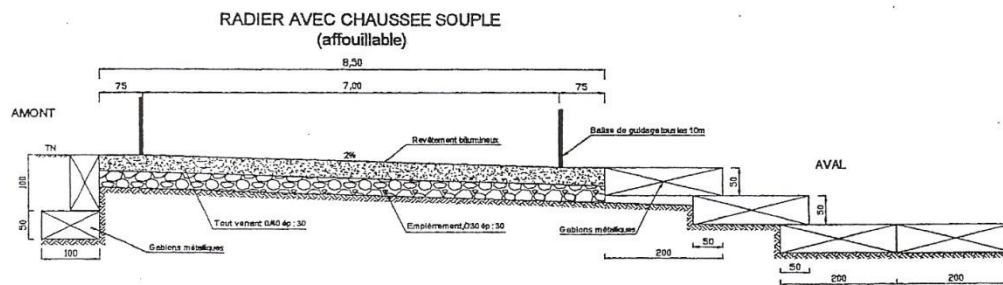

QUANTITE POUR 1 ml

Gabions métalliques	m3	6.00
Trottoir D40	m3	2.56
Empiement D30	m3	3.36
Béton C250	m3	8.00
Barres de renforcement	Voir détail	

(NOTA : d est à aménager en fonction  
des débits d'étiage)

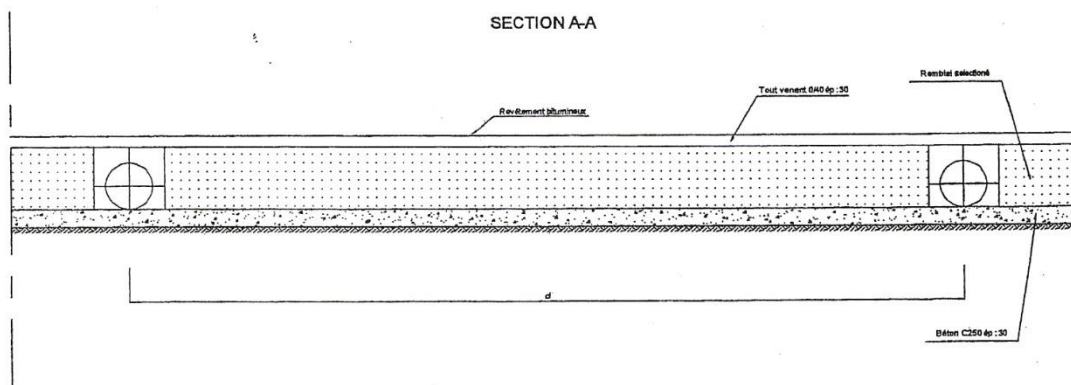
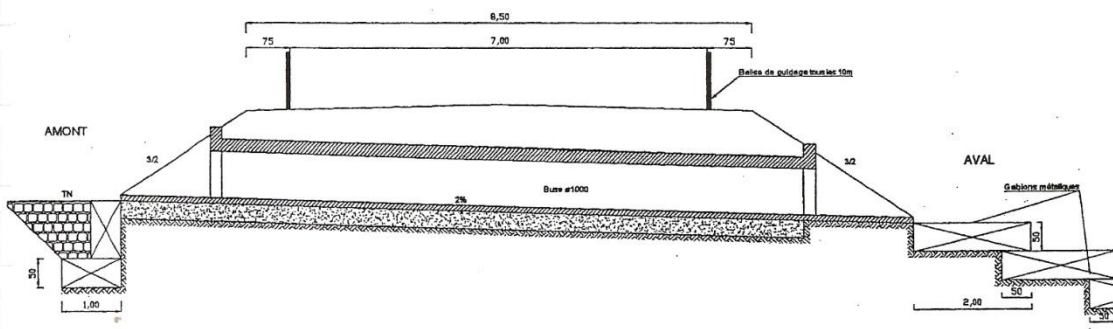

## FERRAILLAGE DES CANIVEAUX

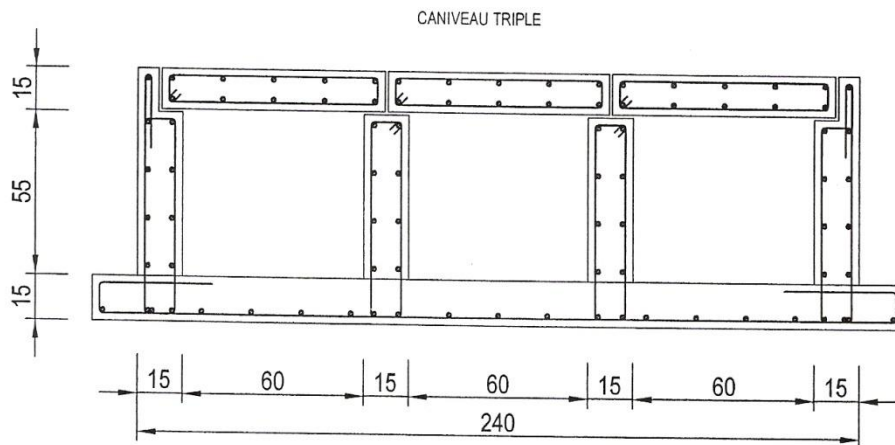
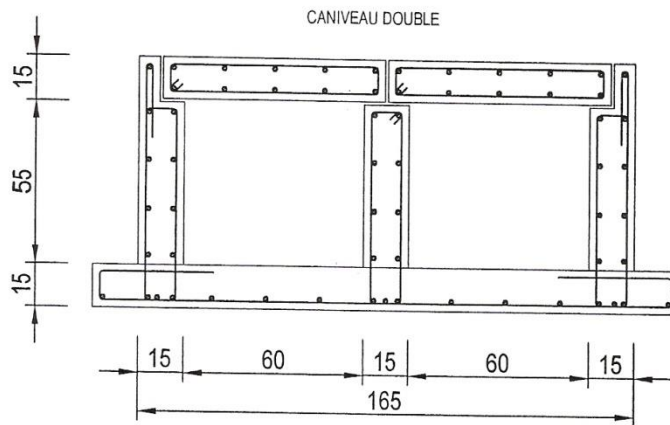
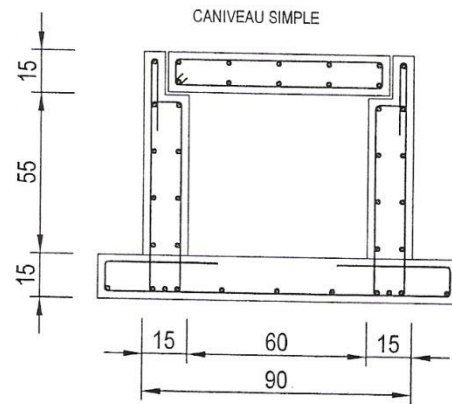



# CANIVEAU COUVERT SIMPLE

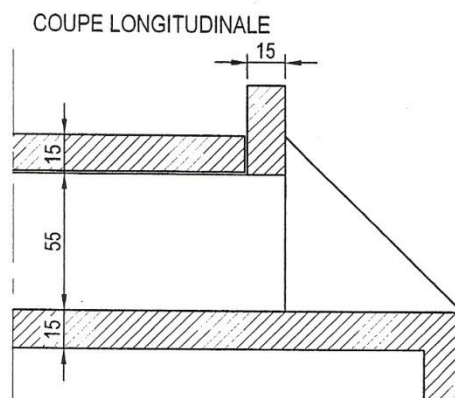
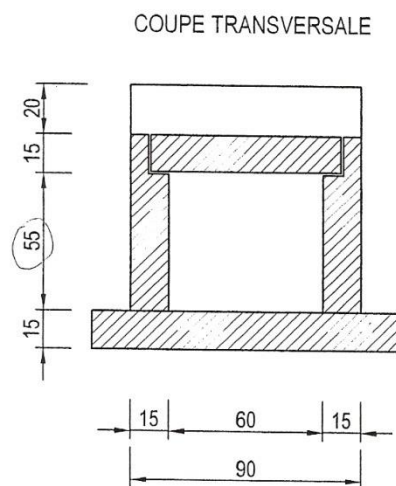
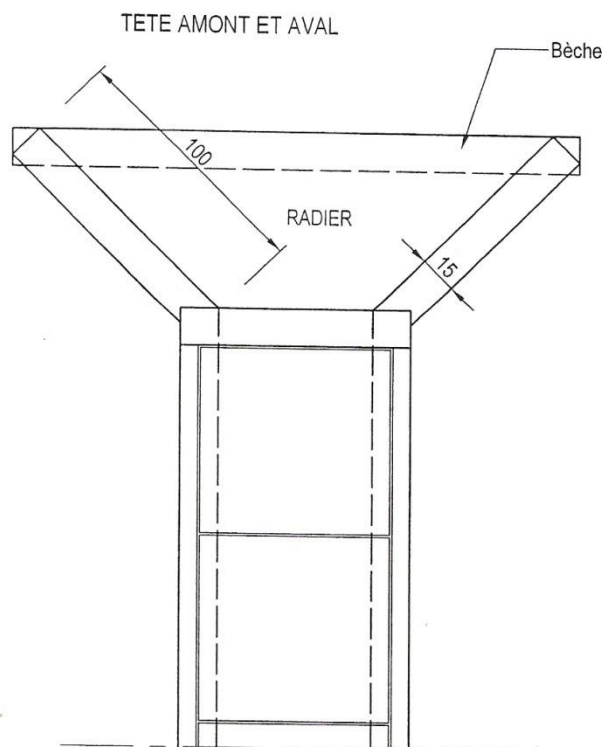



# PLAN TYPE GARDE-CORPS

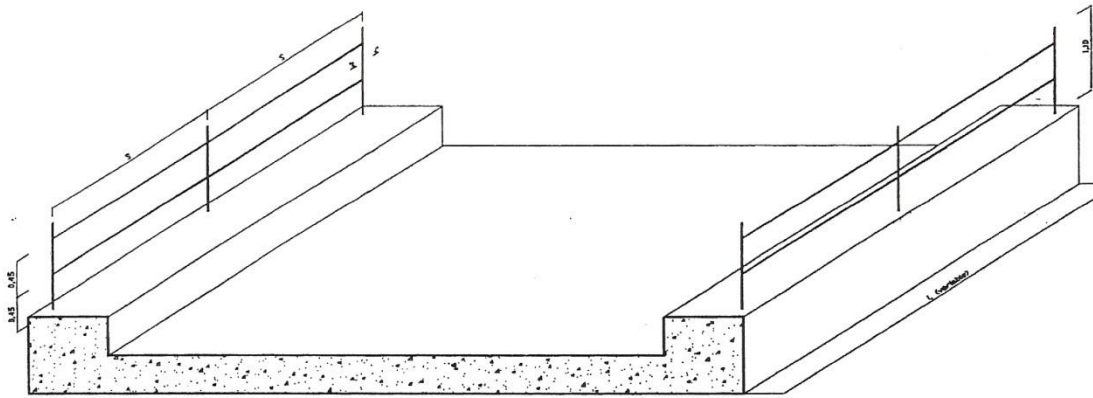

$$1,5 \leq S \leq 2,5$$

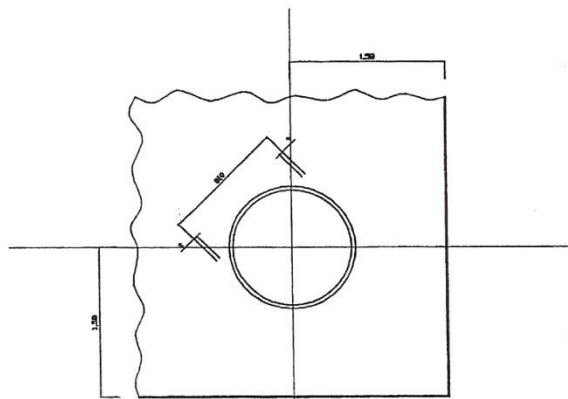

COUPE A-A

# GRILLE D'ÉVALUATION

**« AVIS D'APPEL D'OFFRES NATIONAL OUVERT EN PROCÉDURE D'URGENCE  
N° /AONO/C-BIYOUHA/CIPM/2025 DU \_\_\_\_\_  
POUR LES TRAVAUX D'AMENAGEMENT DE VOIRIE URBAINE LA COMMUNE DE BIYOUHA »**

**FINANCEMENT : BUDGET DU FEICOM, EXERCICE 2025 ET SUIVANTS**

## I. CRITERES DE CONFORMITE ADMINISTRATIVE

N° D'ordre	DOCUMENTS DEMANDES	FOURNI		COMENTAIRES ET OBSERVATIONS
		OUI	NON	
1.	La déclaration d'intention de soumissionner datée, timbrée (Fiscal et Communal) et signée (suivant modèle joint) datant de moins de trois (03) mois précédant la date de remise des offres;			
2.	Une attestation de non-faillite établie par le Tribunal de Première Instance datant de moins de trois (03) mois précédant la date de remise des offres;			
3.	Une attestation de domiciliation bancaire du soumissionnaire, délivrée par une banque de premier ordre agréée par le Ministère en charge des Finances du Cameroun ;			
4.	Une quittance d'achat du Dossier d'Appel d'Offres d'un montant de quatre-vingt-dix mille (90 000) francs CFA non remboursable ;			
5.	Les cautions de soumission (suivant modèle joint) d'un montant d' <b>un million sept cent mille (1 700 000) francs CFA</b> d'une durée de validité de cent vingt (120) jours, établie par une banque de premier ordre (article 90.4 CMP), accompagnés du récépissé de consignation CDEC			
6.	Une attestation de non exclusion des marchés publics délivrée par l'organisme chargée de la régulation(ARMP);			
7.	Une attestation délivrée par la Caisse Nationale de Prévoyance Sociale (APS) certifiant que le soumissionnaire a satisfait à ses obligations vis-à-vis de ladite caisse;			
8.	une copie certifiée conforme de l'attestation de conformité fiscale délivrée par le Centre des Impôts territorialement compétent			
9.	Une copie certifiée du registre de commerce en cours de validité			
10.	Le plan de localisation timbré (timbre fiscal) ;			
11.	Attestation de visite de site signée par le Maître d'Ouvrage ou sur l'honneur par le candidat			

## II. CRITERES DE CONFORMITE TECHNIQUE

N°	CRITERES		NOTATION	
			oui	Non
<b>A</b>	<b>PRESENTATION GENERALE DE L'OFFRE (2 éléments)</b>			
1	Documents reliés à la spirale ou serre dos			
2	Présence dans l'offre des intercalaires couleurs			
<b>B</b>	<b>REFERENCE DE L'ENTREPRISE (3 éléments)</b>			
3	Chiffre d'affaires cumulé sur les cinq dernières années	≥ 75 Millions		
4	Liste des références générales dans le domaine des BTP du soumissionnaire durant des cinq (05) dernières années ; il est exigé au moins (01) référence.	Nbre de référence ≥ 1		
5	Liste des références de l'entreprise dans le domaine routier durant les trois (03) dernières années ; (réhabilitation/construction des routes en terre et construction des ouvrages d'arts ou terrassement des plateformes montant supérieur à 50 millions)	Nbre de référence ≥ 1		

<b>C</b>	<b>PERSONNEL DE L'ENTREPRISE (10 éléments)</b>			
<b>C.1</b>	<b>Conducteur des Travaux</b>			
6	Copie certifiée du diplôme d'ingénieur de Génie Civil ou Génie rural au moins + et attestation de disponibilité au poste de conducteur des travaux	Certifiées par les autorités administratives compétentes		
7	Curriculum Vitae avec expérience générale dans les BTP d'au moins deux (02) ans et nombre de projets similaires suivis au poste $\geq 1$	Daté et Signé		
<b>C.2</b>	<b>Chef de chantier</b>			
8	Copie certifiée du Diplôme de Technicien supérieur de Génie Civil ou Génie Rural, et attestation disponibilité au poste chef de chantier	Certifiées par les autorités administratives compétentes		
9	Curriculum Vitae avec expérience générale dans les BTP d'au moins deux (02) ans et nombre de projets similaires suivis au poste $\geq 1$	Daté et Signé		
<b>C.3</b>	<b>Laborantin</b>			
10	Copie certifiée du Diplôme de Technicien supérieur de Génie Civil/Génie Rural, au moins ou alors laborantin de formation avec justification (attestation ou certificat de formation) attestation de disponibilité au poste	Certifiées par les autorités administratives compétentes		
11	Curriculum Vitae avec expérience générale dans les BTP d'au moins deux (02)) ans et nombre de projets similaires suivis au poste $\geq 1$	Daté et Signé		
<b>C.4</b>	<b>Responsable hygiène, sécurité, environnement.</b>			
12	Copie certifiée du Diplôme d'environnementaliste ou équivalent au moins attestation de disponibilité au poste			
13	Curriculum Vitae avec expérience générale dans les BTP d'au moins deux (02) ans et nombre de projets similaires suivis au poste $\geq 1$	Daté et Signé		
<b>C.5</b>	<b>Responsable administratif et financier</b>			
14	Copie certifiée du Diplôme de BAC en gestion ou équivalent au moins			
15	Curriculum Vitae avec expérience générale dans les BTP d'au moins deux (02)) ans et nombre de projets similaires suivis au poste $\geq 1$	Daté et Signé		
<b>D</b>	<b>ORGANISATION-PLANNING-METHODOLOGIE (5 éléments)</b>			
16	Attestation de visite du site sur l'honneur par l'Entreprise	Cachet et signature du soumissionnaire		
17	Installation de chantier			
18	Méthodologie d'exécution			
19	Organigramme de chantier			
20	Présence et cohérence du planning			
<b>E</b>	<b>MATERIEL (7 éléments)</b>			
	(évalué sur la base de la présentation des photocopies légalisées des cartes grises par les services compétents du Ministère des Transports ou l'attestation de mise à disposition pour le matériel roulant avec preuve de propriété ou de location (carte grise du propriétaire)			
21	Une niveleuse	oui/Non		
22	Une pelle chargeuse et tractopelle	oui/Non		
23	Un compacteur à pneu ou à jantes lisses	oui/Non		
24	Un camion benne	oui/Non		
25	01 véhicule 4x4 pick-up	oui/Non		
26	Un camion-citerne	oui/Non		
27	Le petit matériel de chantier (brouettes, truelles, niveau, pelles, pioches, cisailles, tenailles, serre joint)	oui/Non		
<b>F</b>	<b>CAPACITE FINANCIERE (1 élément)</b>			
28	Attestation de solvabilité financière	$\geq 35$ Millions (délivrée par une banque agréée)		
<b>G</b>	<b>CLAUSES CONTRACTUELLES (2 éléments)</b>			
29	CCAP	Paraphé et Signé à la dernière page avec la mention « lu et approuvé »		
30	CCTP	Paraphé et Signé à la dernière page avec la mention « lu et approuvé »		

**NB : Seuls les CV signés et datés feront foi, de même que les copies de diplômes certifiées par les autorités administratives. Par ailleurs seuls les diplômes requis entraineront la prise en compte du CV**

### III.CRITERES DE CONFORMITE FINANCIERS

N° ordre	DOCUMENTS DEMANDES	FOURNI		Commentaires et Observations
1	La lettre de soumission rédigée selon le modèle joint, timbrée (communal et fiscal) au tarif en vigueur, signée et datée			
2	Le bordereau des prix unitaires rempli et signé selon le modèle			
3	Le devis quantitatif et estimatif rempli et signé selon le modèle			
4	Le sous détail des prix unitaires conforme au modèle			

**PIÈCE N° 12 : LISTE DES ÉTABLISSEMENTS BANCAIRES ET ORGANISMES  
FINANCIERS AUTORISÉS A ÉMETTRE DES CAUTIONS DANS LE  
CADRE DES MARCHÉS PUBLICS**

# LISTE DES ETABLISSEMENTS BANCAIRES ET ORGANISMES FINANCIERS AUTORISÉS A ÉMETTRE DES CAUTIONS DANS LE CADRE DES MARCHÉS PUBLICS

République du Cameroun  
Paix-travail-patrie  
Ministère des Finances  
Secrétariat Général  
Direction Générale du Trésor,  
Coopération Financière et Monétaire  
Département de la Coopération Financière et  
Monétaire  
Sub-Directorate for Monetary Affairs and Credit Institution



Republic of Cameroon  
Peace-work-fatherland  
Ministry of Finance  
Secretariat General  
Directorate General of the Treasury  
Monetary and Financial Cooperation  
Department of Monetary and Financial Cooperation  
Sub-Directorate for Monetary Affairs and Credit Institution

## LISTE DES BANQUES ET DES COMPAGNIES D'ASSURANCES AGREEES ET HABILITEES A ÉMETTRE DES CAUTIONS DANS LE CADRE DES MARCHÉS PUBLICS EN 2018

### I) BANQUES

1. Afriland First Bank (FIRST BANK), B.P. 11 834, Yaoundé ;
2. Banque Atlantique Cameroun (BACM), B.P. 2 933, Douala ;
3. Banque Camerounaise des Petites et Moyennes Entreprises (BC-PME), B.P. 12 962, Yaoundé ;
4. Banque Gabonaise pour le Financement International (BGFIBANK), B.P. 600, Douala ;
5. Banque Internationale du Cameroun pour l'Épargne et le Crédit (BICEC), B.P. 1 925, Douala ;
6. Bank Of Africa Cameroun (BOA Cameroun), B.P. 4 593, Douala ;
7. Citibank Cameroun (CITIGROUP), B.P. 4 571, Douala ;
8. Commercial Bank-Cameroun (CBC), B.P. 4 004, Douala ;
9. Ecobank Cameroun (ECOBANK), B.P. 582, Douala ;
10. National Financial Credit-Bank (NFC-Bank), B.P. 6 578, Yaoundé ;
11. Société Commerciale de Banques-Cameroun (SCB-Cameroun), B.P. 300, Douala ;
12. Société Générale Cameroun (SGC), B.P. 4 042, Douala ;
13. Standard Chartered Bank Cameroon (SCBC), B.P. 1 784, Douala ;
14. Union Bank of Cameroon (UBC), B.P. 15 569, Douala ;
15. United Bank for Africa (UBA), B.P. 2 088, Douala.

### II) COMPAGNIES D'ASSURANCES

16. Activa Assurances, B.P. 12 970, Douala ;
17. Aréa Assurances S.A., B.P. 1 531, Douala ;
18. Atlantique Assurances S.A., B.P. 2933, Douala ;
19. Beneficial General Insurance S.A., B.P. 2328, Douala ;
20. Chanas Assurances S.A., B.P. 109, Douala ;
21. CPA S.A., B.P. 54, Douala ;
22. Nsila Assurances S.A., B.P. 2 759, Douala ;
23. Pro Assur S.A., B.P. 5963, Douala ;
24. SAAR S.A., B.P. 1 011, Douala ;
25. Saham Assurances S.A., B.P. 11 315, Douala ;
26. Zenith Insurance S.A., B.P. 1 540, Douala.-

Yaoundé, le 26 FEV 2018

LE MINISTRE DES FINANCES

LE MINISTRE  
The Minister  
MINISTRE DES FINANCES  
ALAMINE OUSMANE MEY

**PIÈCE N° 13 : LISTE DES ENTREPRISES ET COMPAGNIES D'ASSURANCE  
DEFAILLANTES POUR LES FINANCEMENTS DU FEICOM AU  
PROFIT DES CTD.**

ENTREPRISES DEFAILLANTES	BANQUES ET COMPAGNIES D'ASSURANCE COMPLAISANTES
<ol style="list-style-type: none"> <li>1. NANGA COMPAGNY II SARL</li> <li>2. UNIPROVINCE SARL</li> <li>3. BENZ CAM ENERGY SA</li> <li>4. ENCOBAT SARL</li> <li>5. ETRAC</li> <li>6. PENAMA GROUP LTD</li> <li>7. GLOBAL TRADE INTERNATIONAL</li> <li>8. BIBCAM SARL</li> <li>9. ETABLISSEMENTS MASSO</li> <li>10. LACAPES</li> <li>11. ABOUEBA ET SON'S</li> <li>12. MEACAM SARL</li> <li>13. TURKISH</li> <li>14. EBERG SARL</li> <li>15. TRACOCAM SARL</li> </ol>	<ol style="list-style-type: none"> <li>1. ACTIVA ASSURANCES SA</li> <li>2. PRO ASSUR</li> <li>3. BENEFICIAL GENERAL INSURANCE</li> <li>4. UNION BANK OF CAMEROON PLC</li> <li>5. AREA ASSURANCES SA</li> </ol>

**PIÈCE N° 14 : JUSTIFICATIF DE LA DISPONIBILITÉ DU FINANCEMENT**



